臺灣呂新報 夕刊
一月十日
夕刊定期一部拾五錢

石門寨に退却した 敵を飛行機で猛撃

九門占領の餘勢を驅つて

【錦州十日發本社特電】○○隊司令部發表―我軍の、九門占領により山海關内外を通ずる唯一の通路全く封ぜられ關外の治安は完全に維持さるるに至つた、偽軍の若干部隊は石門寨に退却我軍飛行隊猛撃して之を潰滅せしめた

逆襲の氣勢を示す 兩軍の間に殺氣漲る

【天津十一日發電通】・確報に依れば我軍の九門口占領後支那軍は長城以南の九門の部落に退却し同時に石門寨方面に兵力の一部を集中し我軍に逆襲の氣勢を示しつつあり我軍も亦之に應じ砲火を開かんとし兩軍の間に遽かに殺氣漲つて來た

學良の策動を防止した 九門占據の理由を 錦州○○司令部から發表

【錦州十日發電通】九門占據の理由に就き錦州○○司令部は左の如く發表した

張學良は關内外を通ずる唯一の通路たる九門を經て正規軍又は僞勇軍を我後方を攪亂せんとし、九門を放置する時は山海關其他奉山線一帶の治安は終始脅かされる結果となるので之を占據し張學良の策動を防止した、勝に乘じた日本軍が敵を追撃し關内に入ることは絶對にない

灤州以東の學良軍 大仕掛な掠奪を行ふ

住民に怨嗟の聲盛んに起る

【天津十日發電通】九門占據の理由に就き錦州○○司令部は左の如く發表

張學良は關内外を通ずる唯一の通路たる九門を經て正規軍又は僞勇軍を我後方を攪亂せんとし、九門を放置する時は山海關其他奉山線一帶の治安は終始脅かされる結果となるので之を占據し張學良の策動を防止した、勝に乘じた日本軍が敵を追撃し關内に入ることは絶對にない

【錦州十日發電通】錦西方面より來電によれば、錦州以東の地區に集結された學良軍の官兵は約五個旅團四萬二千で、張學良は關内外を通ずる唯一の通路たる九門を經て正規軍又は僞勇軍を我後方を攪亂せんとし、これが爲め支那軍は關所に大仕掛の掠奪を行ひつつあり各町村は殆ど空虚となり住民は支那軍隊を極度に怨嗟してゐる

山海關奪回を期せよ 學良重ねて何柱國に强硬命令

【天津十日發電通】錦西方面より來電によれば、錦州以東の地區に集結された學良軍の官兵は約五個旅團四萬二千で、張學良は關内外を通ずる唯一の通路たる九門を經て正規軍又は僞勇軍を我後方を攪亂せんとし、これが爲め支那軍は關所に大仕掛の掠奪を行ひつつあり各町村は殆ど空虚となり住民は支那軍隊を極度に怨嗟してゐる

【天津十日發電通】國民政府軍事委員會は事件に關し左の如き强硬意見を發表した

日本の東北行動に依り事件頗る大きくなるも公式に發表した

一、國民政府は日本と絶對直接交渉を續すべからず

二、石河の防禦陣地を益々固め同時に三面より何柱國に對し八日迄に左の如き要求を貫徹する爲め最後の決心を促すべし

三、機會を見て攻勢に轉じ山海關の奪回を期すべし

【東京十日發電通】張學良は八日

【天津十日發電通】山海關事件に關して

【天津十日發電通】攻勢交渉の經緯が輯録するや學良は所謂石の調査に基き何柱國に對し八日迄に左の如き要求を貫徹してゐることが我が當局に於て確められた

一、國民政府は日本と絶對直接交渉を續すべからず

二、石河の防禦陣地を益々固め同時に三面より何柱國に對し八日迄に左の如き要求を貫徹するや學良は所謂石の調査に基き何柱國に對し八日迄に左の如き要求を貫徹してゐることが我が當局に於て確められた

結局現狀のまま 玆暫くは推移か

直接交渉の機運は相當進展

中央部では事件の成行

一切を中村支那駐屯軍司令官に一任してゐるが、何柱國より第三國英國ケリー駐華公使を介して天津駐屯軍三浦參謀に事件解決の爲め懇談したしと申込みたる事實あるので直接交渉の氣運は相當に進んでゐるものと見られる、然し何柱國は學良より日本軍に對し一切妥協的態度を執らず、且つ現在の陣地を固守し援軍の集結を策つて山海關奪回の意圖を持つて

日英間の折衝如何が 聯盟の大勢を支配か

松岡代表とサイモン外相 十五日會談を行ふ見込み

【ゼネバ十日發聯合】杉村事務次長は數年に入り部に二回ドラモンド總長と會見を重ねて十九ケ國委員會決議實現に盡瘁し來つたが、本日ほど緊張した一日を見た事はなく、我代表部では松岡首席以下各代表と十二日首腦部會議を開き代表部の意見をまとめ杉村、ドラモンド兩氏間に最後折衝を行ふ段取で恐らく十二、四日頃となる見込みである、この間當然なすべきは日英間の折衝であるが、この折衝に於て英國が本國政府から訓令を求め松岡代表とサイモン外相間に來る十五、六日頃會談を行ふ事となるものである、そこ迄漕ぎつけば十九ケ國委員會を纏める本は略ぼ見込みである

【ゼネバ十日發聯合】松岡代表は十一日午前十時半頃地發ゼネバに向ふ豫定である

【ミクロ十日發通】松岡代表は十一日午前九時半頃首相を訪問し民政黨の幹部會議に一行を招待して午餐會を開いた、各閣僚、鳩山市長、鳩山會館、幹事長、民間有力者數十名が出席した

松岡代表 ゼネバへ

貴院視察團を 總督けふ招待

拓相、首相を訪問

【東京十一日發電通】拓相は十一日午前九時半官邸に首相を訪問し民政黨の幹部會議に一行を招待して午餐會を開いた、各閣僚、鳩山市長、鳩山會館、幹事長、民間有力者數十名が出席した

人事

【東京十一日發電通】山海關事件に關して

全面的抵抗の 決意を堅む

國府軍事委員會 强硬意見を發表

【南京十日發電通】國民政府軍事委員會は事件に關し左の如き强硬意見を發表した

一、國民政府は日本と絶對直接交渉を續すべからず

二、何柱國に對し八日迄に左の如き要求を貫徹する爲め最後の決心を促すべし

三、機會を見て攻勢に轉じ山海關の奪回を期すべし

【南京十日發電通】張學良は八日

對日抗策決定

南京で協議の結果

【天津十日發聯合】日支軍事交渉關係の重要なる一段階は依然緊張を續けてゐるが八日南京で張學良代表張群文相は蔣介石、何應欽と會見山海關事件の對日抗策の重要協議をなし對策を決定した内容は當初實施の豫定である

【南京十日發電通】國民政府軍事委員會は事件に關し左の如き强硬意見を發表した

日本の東北行動に依り事件頗る大きくなるも公式に發表した

一、國民政府は日本と絶對直接交渉を續すべからず

二、石河の防禦陣地を益々固め同時に三面より何柱國に對し八日迄に左の如き要求を貫徹する爲め最後の決心を促すべし

三、機會を見て攻勢に轉じ山海關の奪回を期すべし

【南京十日發電通】張學良は八日

山海關問題で 支那泣付く

取り上げてくれーと 聯盟は押へつく

【ゼネバ十日發聯合】確報によれば支那代表部顧は八日ドラモンド事務總長に泣きつき聯盟が山海關問題を取上げんことを求め、且つ務局の一部では支那のために奔走してゐる事實もあるが、聯盟は山海關が目下事態平穩であり且つ地方的解決に對する日本の誠意に信頼して支那の策謀を排さんとつけた樣である

國民政府の態度はまだ強硬且來ぬが滿洲一般官憲の山海を保全

貴院視察團を 總督けふ招待

拓相、首相を訪問

【東京十一日發電通】拓相は十一日午前九時半官邸に首相を訪問し民政黨の幹部會議に一行を招待して午餐會を開いた、各閣僚、鳩山市長、鳩山會館、幹事長、民間有力者數十名が出席した

人事

無絃琴

◇……露北燕大で講演の立作太郎博士は、ベルサイユ平和會議當時國際法の權威として我が國の代表委員となり國際聯盟規約の立案に參與し爾來加盟國聯盟規約の權威として令名嘖々たる人▲この博士は一昨日ホテルで脳溢血で倒れ目下病床で苦悶中である

國民政府も 正式に否認

山海關事件交渉を

交渉開始前提は全く崩壊で政府は目下事件の推移を靜觀中である

國民政府要人が滿洲國の獨立に關する日本の決意の新に關する聲明に驚くまで日本に抵抗すべしとの意見有力である

その日その日

○……親支國際で自然行動の團體かつづけられ萬里の長城の出入口九門をも塞いでゐるが

○……長城の内側に大兵を集めてエサモッサやるのは國際手、關外に一步を踏み出すと經ウドンだ

○……局地的解決が一番いゝに決つてゐるたから、相變らず支那國内の混亂に驚れをなしッ（

○……支那人の考へ方は「偉大さ」が此の儘ら永續させてゐる、支那を亡ぼすものは此の偉大さか

○……一擧軍事行動に發展進擊するやも知れぬ關東軍の動向に

○……人見次郎氏と東支線を通く關れた鮫山から醫國境の歴史に逆突入した性を追ふ、鮫の關係は

○……六十何歳の日清戰役當時の兵隊さん、國際關係はオ、二、コレも非常時日本の風潮の一つ

○……ジョーンズハウエル日く、「醫者とは他人の醫師を信用して考へることは「うまい事を仰せある

○……關花が支那の銀製商業になつたらどうだ、支那の上の大變動にすべく覺悟らうではないか

○……すべては勿論で、正光銘も近く關東して國際に當る、

ケリー提督には 未た回答せず

日本側は愼重考慮

【天津十日發聯合】英東洋艦隊司令官ケリー提督の日支係斡旋交渉解決方の申込に關し同提督は十日發左の如く發表した

昨第〇〇艦隊司令官依田少將を訪ひ交渉解決方を提議せるを以て、依田司令官は支那側にその意嚮を確めたる上囘答すべき旨を答へたり

【南京十日發電通】山海關事件日支和平交渉に關し國民政府外交部は十日午後左の如く發表正式に之を否認した

交渉開始前提は全く崩壊で政府は目下事件の推移を靜觀中である

國民政府要人が滿洲國の獨立に關する日本の決意の新に關する聲明に驚くまで日本に抵抗すべしとの意見有力である

受けて目下依然なの吾堪にあるので、假令眞に交渉が開始されても根本の解決は望み得ぬ有樣である

【ゼネバ十日發聯合】國聯によれば支那代表部顧は八日ドラモンド事務總長に泣きつき聯盟が山海關問題を取上げんことを求め、且つ務局の一部では支那のために奔走してゐる事實もあるが、聯盟は山海關が目下事態平穩であり且つ地方的解決に對する日本の誠意に信頼して支那の策謀を排さんとつけた樣である

貴院視察團を 總督けふ招待

拓相、首相を訪問

【東京十一日發電通】拓相は十一日午前九時半官邸に首相を訪問し民政黨の幹部會議に一行を招待して午餐會を開いた、各閣僚、鳩山市長、鳩山會館、幹事長、民間有力者數十名が出席した

人事

無絃琴

◇……露北燕大で講演の立作太郎博士は、ベルサイユ平和會議當時國際法の權威として我が國の代表委員となり國際聯盟規約の立案に參與し爾來加盟國聯盟規約の權威として令名嘖々たる人▲この博士は一昨日ホテルで脳溢血で倒れ目下病床で苦悶中である

國民政府も 正式に否認

山海關事件交渉を

交渉開始前提は全く崩壊で政府は目下事件の推移を靜觀中である

國民政府要人が滿洲國の獨立に關する日本の決意の新に關する聲明に驚くまで日本に抵抗すべしとの意見有力である

對日抗策決定

南京で協議の結果

【天津十日發聯合】日支軍事交渉關係の重要なる一段階は依然緊張を續けてゐるが八日南京で張學良代表張群文相は蔣介石、何應欽と會見山海關事件の對日抗策の重要協議をなし對策を決定した内容は當初實施の豫定である

全面的抵抗の 決意を堅む

國府軍事委員會 强硬意見を發表

【南京十日發電通】國民政府軍事委員會は事件に關し左の如き强硬意見を發表した

一、國民政府は日本と絶對直接交渉を續すべからず

二、石河の防禦陣地を益々固め同時に三面より何柱國に對し八日迄に左の如き要求を貫徹する爲め最後の決心を促すべし

三、機會を見て攻勢に轉じ山海關の奪回を期すべし

【南京十日發電通】張學良は八日

山海關奪回を期せよ 學良重ねて何柱國に强硬命令

【天津十日發電通】山海關事件に關して

【天津十日發電通】攻勢交渉の經緯が輯録するや學良は所謂石の調査に基き何柱國に對し八日迄に左の如き要求を貫徹してゐることが我が當局に於て確められた

一、國民政府は日本と絶對直接交渉を續すべからず

二、石河の防禦陣地を益々固め同時に三面より何柱國に對し八日迄に左の如き要求を貫徹するや學良は所謂石の調査に基き何柱國に對し八日迄に左の如き要求を貫徹してゐることが我が當局に於て確められた

結局現狀のまま 玆暫くは推移か

直接交渉の機運は相當進展

中央部では事件の成行

一切を中村支那駐屯軍司令官に一任してゐるが、何柱國より第三國英國ケリー駐華公使を介して天津駐屯軍三浦參謀に事件解決の爲め懇談したしと申込みたる事實あるので直接交渉の氣運は相當に進んでゐるものと見られる、然し何柱國は學良より日本軍に對し一切妥協的態度を執らず、且つ現在の陣地を固守し援軍の集結を策つて山海關奪回の意圖を持つて

日英間の折衝如何が 聯盟の大勢を支配か

松岡代表とサイモン外相 十五日會談を行ふ見込み

【ゼネバ十日發聯合】杉村事務次長は數年に入り部に二回ドラモンド總長と會見を重ねて十九ケ國委員會決議實現に盡瘁し來つたが、本日ほど緊張した一日を見た事はなく、我代表部では松岡首席以下各代表と十二日首腦部會議を開き代表部の意見をまとめ杉村、ドラモンド兩氏間に最後折衝を行ふ段取で恐らく十二、四日頃となる見込みである、この間當然なすべきは日英間の折衝であるが、この折衝に於て英國が本國政府から訓令を求め松岡代表とサイモン外相間に來る十五、六日頃會談を行ふ事となるものである、そこ迄漕ぎつけば十九ケ國委員會を纏める本は略ぼ見込みである

【ゼネバ十日發聯合】杉村事務次長は數年に入り部に二回ドラモンド總長と會見を重ねて十九ケ國委員會決議實現に盡瘁し來つたが、本日ほど緊張した一日を見た事はなく、我代表部では松岡首席以下各代表と十二日首腦部會議を開き代表部の意見をまとめ杉村、ドラモンド兩氏間に最後折衝を行ふ段取で恐らく十二、四日頃となる見込みである、この間當然なすべきは日英間の折衝であるが、この折衝に於て英國が本國政府から訓令を求め松岡代表とサイモン外相間に來る十五、六日頃會談を行ふ事となるものである、そこ迄漕ぎつけば十九ケ國委員會を纏める本は略ぼ見込みである

【ゼネバ十日發聯合】杉村事務次長は數年に入り部に二回ドラモンド總長と會見を重ねて十九ケ國委員會決議實現に盡瘁し來つたが、本日ほど緊張した一日を見た事はなく、我代表部では松岡首席以下各代表と十二日首腦部會議を開き代表部の意見をまとめ杉村、ドラモンド兩氏間に最後折衝を行ふ段取で恐らく十二、四日頃となる見込みである、この間當然なすべきは日英間の折衝であるが、この折衝に於て英國が本國政府から訓令を求め松岡代表とサイモン外相間に來る十五、六日頃會談を行ふ事となるものである、そこ迄漕ぎつけば十九ケ國委員會を纏める本は略ぼ見込みである

少年航空兵の死

（一）

桃井京次作

淺枝次朗畫

美しき姉弟（二）

取りあへずその國に味方して參加したのは、○○○である。

小なる大陸の出は不思議に思はれてゐる。いづれは太平洋進出をさしはさんとの、大いなる野望だその、英國日本の首腦東京に、或る日等の聯れた朝が訪れた。どの市民、軍にも、緊張のうちに日等の伸びやかさがうかがはれる。それは、聯盟以來望れとなり得となつた半歳の間、今更にまた緊張への世帳を加した首都、戒嚴を敷してゐる最後の民だからである。

だが、矢張り、何となく、慌しい。殊に、平時よりは一層緊張性の加した、新宿の驛。そこの午前十一時頃時分の雜沓の中に、一人の女性、やはつそりとして、而も若く、地味な銘仙姿縞の洋服服が如何にも似合つてゐた。

彼女は驛の正面に立川行きの電車に乘つて、正午頃には立川の飛行○聯隊の正門を入つて行つた。

――あの、面會を致したいのですが……

其處の衛兵司令部は、物言れないらしい北の方を指をちらと見上げてペンを執つた。

――失禮ですが御姓名は？

――年はよろしい。嬢さんですねお所は？

――麹町、下二番町、六九。靈アパート。

――分りました。すぐ呼びにやりますから、其處の所を避つて御會所で少々待つて下さい。お急か手の空いた者はゐないか！同志？よし、これを持つて行つて來い。たしか加藤中尉殿が面會だつたと思ふ。

衛兵司令の伍長は、小さな紙片を一人の兵に手渡した。

美智子は、兵隊とは思へないやうな白晝の落着いた面會所へ通入つて、立つて居る子から、そとを眺めてゐた。四々しく前額の右手に聯隊の徽章が光つてゐる。その胸には、三角の帽をつらねた山脈のやうに、黒い雲空をかぎつてゐた。それへ飛たり隱れたりして、色々な形の飛行機が、氣輕さうに、また忙しさうに、飛りたり上がつたりしてゐた。高く持ちくだれた頭、さつきの兵が面會所へ通入つて來た。彼女に言つた。

――一寸、選擧士官がお會ひする さうです。

淋病と其の絶對療法 無代頒布

淋病を治せ

戰慄すべき人類幸福の破壞者淋病の苦惱を負ふは社會人の恥辱である。然るに現代治療法、治淋藥の多くが如何に無責任、非科學的なるかを見よ。是等如きの有る限り淋病は不治にされると云はねばならない。淋病果して不治か？否不治に非ず。治らぬは治療方法が誤つてゐるからである。正しい療法を守れば必ず治る。

本書は皮膚泌尿科の權威醫學博士西讓一郎先生が淋病感染より說き起し男女急性慢性症の症狀と恐るべきその併發症――各種療法の長所短所――如何にすれば最も的確、安全、迅速に全治に導き得るか――淋病の絶對療法とは如何なるものかを深遠なる學理と豐富なる實驗例を以て縱橫に詳說し、更に其の治療法の實地及衛生、淋病の豫防法に到る迄悉に入り細を穿つて親切に說明し盡す絶好書である。

本書は既に、十數萬部數を發行し內地に於る好評の噴々たるは勿論、海外に於る反響の絶大にして絶讚に次ぐ絶讚を以て迎えられてゐるのは蓋し欣快に堪えない。

淋病を根本的に治療せんがため、本書を熱望せらるゝ人々の要求書が實に山と積まるゝ事實を見、更に醫眞部を增員していさゝかなりとも人類幸福の再得に寄與せんとするものである。

此の際に限り無代で頒布す年齡男女別及新聞名記入の上海外は四錢郵券封入發行所へ申込ありたし。

急性患者も讀め！
慢性患者も讀め！
婦人病患者も讀め！

醫學博士 西讓一郎著（定價四圓）

淋疾と其の絶對療法 無代送呈

東京市芝區三田通町一三 發行所 衛生行政醫學會出版部

天皇陛下 和船に召させられ 海中生物を御採取

十日葉山灣一帶にて

【葉山十日發本社特電】葉山御用邸に入らせられた天皇陛下には十日朝御手もいとはせられず御召艦長門に乘組の海軍生物御採取のため御用邸から遠く名島附近まで御出艦一時間半に亘り御採取あそばされた、還啓後陛下には午後一時御用邸から陸下の御採集を御覽あそばされた

叛將王德林その他 狼狽、歸順を申出づ

廣瀨、池田兩隊に挾撃さるる

運命の日近づいて

【同盟十日發本社特電】池田〇隊は東撃在清縣方面の匪賊討伐中なるが九日夜の戰鬪は火家店天橋皇方面で猛烈に行はれ匪賊の損害甚大であつたが、我方も中島、坂田兩少尉兵五概傷、山下中尉兵一重傷した、尙廣瀨、池田兩隊の挾撃は目睫に迫り林その他叛將等は大いに狼狽し、王等は延吉局子街滿鄕委員會に歸順を申出てた

李杜引渡交涉は成功か

【ハルビン十日發】ソヴエット領内に逃げ込んだ李杜軍にその歸還を要求してゐるが現在、滿洲國側佐佐木(龍城)セミョノフ少佐と會見引渡し交涉をなす筈であつたが、セ少佐はハバロフスク軍司令官の命令なしと稱し會見を拒絶し歸還を肯定し歸順を持つてゐるが、一方李杜は如何でも戰いが決して李を歸還せしむるか如き氣なしと稱

續殘月譜

(87)

志乃田廼司作
清水三重三畫

劇場騒動（一七）

「おう」
もの懐しい、唸つた返事だ。
人間の素顔とホントのはがなものだ。
血の雨、今に降る血の雨が、第六の疾にくべき時が、近頃は。
「どうだい、ちつたあ、火の手はすらぬかい」
「なに、相撲、観客足もとを固めに固めて逃げやこのともまた腰かすして
「おう」
「おや？」
「おや？」
「さうかつ」
「おい！みんな、洩して遣げるな
「ごうや いかん」
「来たぞつ！」
「おう」
「今度は気をけがう、今度は」
「なもに、相撲、観客の下さいま
「おや？」
「おや？」
「さうかつ」
「おい！みんな、洩して遣げるな
「来たぞつ！」
「おう」
「今度は気をけがう、今度は」
「なもに、相撲、観客の下さいま

◇不況、人形師、就職難、結婚難まで眼から火でも出る様な悪苦闘の世の中であるが、誰しもノンキにノホホンとしては居られない、何でも早いが勝ち、眼敏に振舞つて人の機先を制しなければ世に立つて行かれない、眼も耳口も手も足も過敏となるべきである。

◇エロとナンセンスの交響楽に酔はされた現代思潮紫上主義が盛に謳歌して居るが、今唯男人の眼に映るものは赤い唇と脚とのあくどい交錯である、男が美人を見て思を知るは美の判断によつて心に快美の感ぶ生ずる為であるから、だから色悪が内面の快美と密接の関係を持つ事を忘れてはならぬ

◇一男が多数の女に接し、一女が多くの男性と性的関係を結ぶ事は貞節は決して正しいとは認めない、然し現代の社会は然う云つた方面にも偏地医師が居てより若い男女の神経を益々尖鋭化し、従つて性的悩みの多くなる事は有様である

◇部を二部と共にでしかど、秋風そ吹く白河の関、京都から奥州白河の辺迄歩を運つた能因法師の時代に考へると実に悠長なものがあつた、それが今は汽車で

◇今日は正に神経質時代
酒井英二郎

◇不況、人形師、就職難、結婚難まで眼から火でも出る様な悪苦闘の世の中であるが、誰しもノンキにノホホンとしては居られない、何でも早いが勝ち、眼敏に振舞つて人の機先を制しなければ世に立つて行かれない、眼も耳口も手も足も過敏となるべきである。

◇エロとナンセンスの交響楽に酔はされた現代思潮紫上主義が盛に謳歌して居るが、今唯男人の眼に映るものは赤い唇と脚とのあくどい交錯である、男が美人を見て思を知るは美の判断によつて心に快美の感ぶ生ずる為であるから、だから色悪が内面の快美と密接の関係を持つ事を忘れてはならぬ

◇一男が多数の女に接し、一女が多くの男性と性的関係を結ぶ事は貞節は決して正しいとは認めない、然し現代の社会は然う云つた方面にも偏地医師が居てより若い男女の神経を益々尖鋭化し、従つて性的悩みの多くなる事は有様である

◇今日は正に神経質時代
酒井英二郎

◇部を二部と共にでしかど、秋風そ吹く白河の関、京都から奥州白河の辺迄歩を運つた能因法師の時代に考へると実に悠長なものがあつた、それが今は汽車で

公開欄

本欄は諸君の自由発表中傷は不可▲行数は十五字六十行以内▲匿名にても住所氏名は別に記入の事▲取捨は当社にあり

屠蘇機嫌
初春映畫八ッ當り
K・コイチ生

新春を迎へて今更映画はれるのであるが、東京が殊にしと、御贔屓を持たず、凡そ映画に縁遠い、現代語に疎れる人にはつぎに述べる事は全くチンプンカンプンであるかも知れないが、これも新年の御愛嬌に免して貰ふ事にする。

◇部初春の御客様に就ては、語るに何物もない、小説はあつても、お芝居がないのである。

×　×

◇で、映画であるが、事物ではルビッチの「君とひととき」、ミヂュカル・プレー「フーピー」が上映されん、後にダグラスとメリー・ピックフォード共演の「じゃじゃ馬馴し」が観つてるる、が、観足し得る何物もない

×

「君とひととき」はルビッ、物として、下の下なるもの、尤も、出品の、部下を率めての堅実の御商や、アンドレ（シュザリエ）の車に押し乗りしたミツコイ（ジェネヴィヴ・トバン）に、「五ヶ年間計画は如何ですの」と語らせるあたり、文句なしにビッチ振をうれしがらせもするが、全般的に観て初歩に属めた後の気持よりもまだ頼りない

あれではジュザリエも可哀想だ、ルビッチ自身もガッカリしたに違ひあるまい、何故ならば、ルビッチの企図したものとは凡そ縁遠い物かデッチ上げられたからである

「フーピー」は其の名の示すとほり、ただうれしく、ただ感謝であれば、それで目的がせられたわけである

初春映画にはうつてつけの物であらうが、これだけで満足せよとでも「そりや聞こえませぬ」である

「じゃじゃ馬馴らし」は第三週九日から上映の予定と聞いてゐたが何かの都合で十三日からに延期されたが、此の映画に何万ドルかかつてゐやうが、例へ観作がシェークスピヤであるにしろ、ダグラス物

銀幕を叩くそつ、御贔の声がする間は勝つて居ると思へつ、どうぜ女にも惚られた身ぢや」

千一の声は悲痛だつた。

が、組四十人の士気を鼓つた。

日活正月映畫大衆撮影所
ほほ笑み日活

原案題色……日活脚本部　監督……山本嘉次郎

市川小次夫　鳥羽陽之助
高勢　實　斎藤　邦
賀川　清　山本　嘉一
國領　恒美　南部　章三
田村　邦男　谷　幹一
高木　永二　杉山昌三九
一木　曉二　田中　春男
井染　四郎　大島　屯
島田　元　伊澤　一郎
明君　三郎　五川　都江
市川　春代　伏見　信子
峯　玲子　荻原　愛子
伏見　直江　マキノ智子
花井　蓮子　吉野　朝子
櫻井　京子　勢村　京子
米本八重子

◇新入社
里　ひかる　杉　狂兒
淑良章太郎　山路ふみ子
浜松　里子　大江美智子

◇新入
久松芙佳江　村椿　嘉子
藤澤　佳子　栗村　敏子
永本百合子　松井　文子

名家敗退將棋
（八共）

寺田氏一回勝二人目

香平交
左香落

七段　△溝呂木光治
六段　▲寺田　梅吉

▲寺田氏（好手）金退歩歩歩歩歩歩歩歩歩

△溝呂木氏（好手）金退歩歩歩歩歩歩歩歩歩

図は（前指指了）の局面

農業世界（新年増大號）

△農業世界（新年増大號）で特別附録として各種園藝もの、栽培、茶新の園業法や事細かに記載した「農業新民事典」の附録を附し、農業及び郡農地に於ける園藝家の一年に亘ひする記事が記載されてゐる定価は六十銭送料二銭（発行所東京日本橋本町三博文館）

ツーリスト（一月號）

△ツーリスト（一月號）主なる記事は（鄙先生としての満洲国（上）、茶幌）日本の印象（ウエブスター）支那から日本へ（ボドレー）僧は支那に日本（五十銭八東京市丸の内ジャパン・ツーリスト・ビウロー）

九州各縣人名錄

△九州各縣人名錄　在京する九州各県出身者の名簿を県別に紹介してある、主なる成功者七十除名の小伝と其の他は出身県郷地と現住の職業とを紹介してゐるが九州出身者の案外に多いことが本著で知られる（発行所一二〇九州日新聞南部支局）

新刊紹介

ほめられていいのはキヤメラマン
景山逸天作である

×

「愚の黒点」は他人を笑ふ物いい組田映画に対し、と云ふ様は、興行価値はあるが、観賞それだけの物なのである

×

ただ六週目の、感謝日映画監督水久保澄子主演の「ヨコレート・ガール」にのみ、我とは縁されなかつた映画の欲求を期する樂みを持ち得るのみである（なはり）

臺日聯珠

新臺五彩旗
東京　島田　英五案

△二つより
退結節を
同
雙化　著
記されし

△（二つより退結節を問ふ
▲（二つより退結節を問ふ
△以上二題共切問内二十日
島幹四二
十五日迄
郵送り
△解答者に
星四

△知名詩人解答者
新刊紹介

臺日聯珠

新臺五彩旗
東京　島田　英五案

△二つより
退結節を
同
雙化　著
記されし

白い雪

京都　田中　青竹案

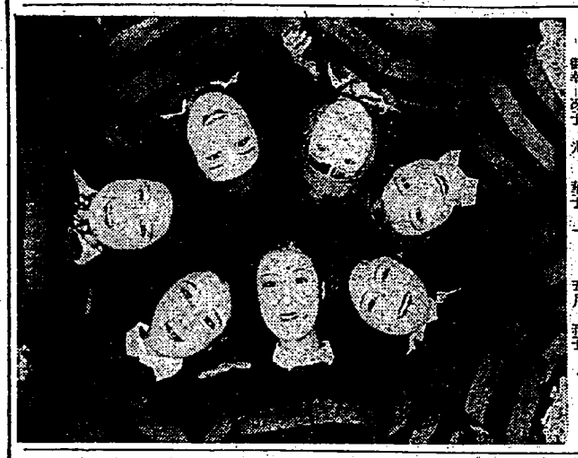

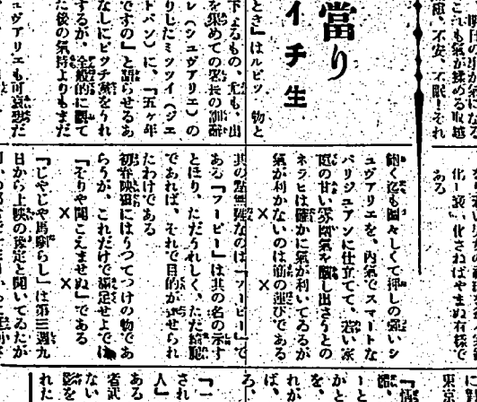

冬の美は
クリーム
から…
美肌クラク

全く、こんない、
クリームは他に
ございません！

K11

血色よくする
新鮮な林檎汁
コーリン
……それからコーリン
ありがとう 大喜び
で 朝晩 飲みます
お陰でスッカリ元気
になつて 頬の色ま
でリンゴのよう に……

主成分＝天然果物汁成分ビタミンB・C性質は幼児の食膳に最適あり

これが龜の子束子です！
他品の三倍もつ
龜の子束子
東京西尾商店
お求めの節は商標を御指定下さい　この商標を
1毛抜けせず
2形くずれず
3疵を損せず

牛乳石鹸
特選
牛印之石鹸
ホーサン入
優雅の美術にも似たる美しくも滑らかな「牛乳」の肌よ

(四) 昭和八年一月十二日 星期日 日新報 第一五一一七六九號 (第三種郵便物認可)

漢文臺灣日日新報

漢文臺灣日日新報

山海關事件中國方面
未提議正式直接交涉
然目下其氣運相當醞釀

十一日東京電。山海關事件。有傳日華和平交涉之說。即命以當場修正。立會者講話至三時半閉會。次期豫算議出總額。各二萬一千五百十六圓。

臺北州小公校
校長會議

臺北州下小公校長會議。自八九年前。曾屢開催。爾後即於各市郡獨行開催。今回因有相當重要議案。乃決定來十四日。欲在州會議室開催如下。小公學校長會議。其答申案。經去九日提出云。

彰街豫算
爲準備市制
與州當局磋商

彰化街來年度豫算編成。爲考慮市制實施。佐藤郡守及李街長。去九日訪臺中州。晤竹下知事。及中川。坂口兩部長。清水地方課長等。磋商豫算總額。已接二十七、八萬圓云。

新竹州下
產組總會

新竹州下產業組合。訂新年初春。將開總會日程。而大湖一郡以外。經已決定。該山一月十二日。北埔十三日。竹林草溪。十四日。楊梅。紅毛。頭分。各定十五日。八堵。銅鑼圈新屋。豎竹南。均訂十六日。龍潭。竹圍。及大破蓬。中港（輔廳組合）。各定十七日。南庄。員樹林。觀音。南崁。竹東。各訂十八日。三灣。獅潭。各訂二十日。銅鑼。苗栗。各訂二十一日。後龍。朱屋。湖口。各訂二十二日。新竹。六家。龜山。老田寮（案業組合）各訂二十三日。桃園。苑裡。及竹州（米屋聯販組合）各訂二十四日。朝日（建築組合）訂二十五日。苗栗。銅鑼。三灣。獅潭。各訂二十六日。竹南。頭份。各訂二十七日。造業組合。各訂二十八日。竹東。橫山。各訂二十九日云。

自殺未遂兩誌

苗栗郡苑裡庄西勢人石角年四十。去三日。爲令配家屋。被其父爲述此責。遂服毒自殺。幸岡中家人爲延醫救治。得以不死。又竹南郡二湖庄內灣陳氏春妹。因被父男性逆慎慨於去四日。因嗜下魚料。加以不慎入醬油之害。去七日有來中實。爲寺長雄法師行數人來南。一齊拜拗定此地。會有日蓮宗信徒數十人。三日夜間。在該寺舉行。誦經佛教。且懺悔會議等。誦佛教。且懺悔會議等。誦佛教。且懺悔會議等。誦

臺灣日日新報 第一萬一千七百六十九號 (一) (水曜日) 昭和八年一月十三日 (可取物便郵種三第日九月五年一十治明) (原稿配達)

臺灣日日新報

本紙一部五錢・一ケ月前金四圓八拾錢・三ケ月前金拾二圓五拾錢・半ケ年前金廿四圓・一ケ年前金四拾八圓・日本國內及支那地方發送料不要
日刊 四六倍判 十二頁 定價一部五錢 本社 臺北市北門町二丁目五十五番地 電話 代表番號 一〇〇一番 私設電話交換臺 一〇〇三番 臺北郵便局區內 一〇〇三番 臺北郵便局區內 一〇〇五番 臺北郵便局區內 一〇〇五番 臺北郵便局區內 一〇〇五

樂觀出來ぬ糖價の前途

糖業者は迂闊では居られぬ

一

關稅より保護されたインフレ景氣は新年初頭に於て更に一段の飛躍を遂ひ特に株式の暴騰目覺しく進んで居來、關稅、砂糖も一昨年以來上げ騰したけれど人氣は漸く消極強硬に傾き中にも先走つて買はれた株式の如きは其後の反動安甚しく初來、砂糖も一轉反落を示し、所謂景氣人氣も一巡したかに見受けらるるさは云へインフレ景氣が未だ根底強固に續してゐないことは未發行公債の巨額に上れることや鳥牧國金の儘而かも今後に多く行はれることによつても知り得べく從正の樣式反動安は唯だ一時の腰とみるべきである、從つて物價の大勢が暴落傾向であることは疑ひの餘地なきことであるが、各商品には夫々固有の事情もあり殊に國際的商品たる砂糖は當然安の外に外國事情の關知出來ぬ商品だけに、海外の景氣と共に外國市況に關係せらるること無きか何うかも充分考慮し置く必要がある。

二

爪哇と云ひ臺灣と云ひ世界の砂糖大輸出國として近年の世界的不景氣と爲替關係による輸出不振には何れも苦悶に惱まされてゐる、殊に爪哇の如きは一時年產三百萬噸に上り此內、輸出二百四、五十萬噸に上つたものが、今は最大市場たる印度へ國ん內鎖國政策が強化しつつある爲めその影響を受くること甚だしく更に支那其他東洋各國に於ては戰爭に關連され輸出量百四十萬噸を出でぬといふ狀態であつて之が當り過剩の壓迫となりその結果は戰前の水準下、主として爲替安の爲めに採算した我が國の關稅は二十年ぶりで改正され從來の從價稅が從量稅に改められ從價稅は僅かに殘つて居るが、次に戰爭は最大市場にある米國が深刻なる不況狀態の下に近く豫定の關稅改正を斷行するの外なく、從つて當分の間は現狀を持續するの外なく、又臺灣に於ては從價稅は一切從量稅に改められ從價稅は全く消滅

臺南市役所員が多額の口止料を

密屠殺者から騙取

基隆市の試み　小公學校に共同購買組合

内容充實した嘉義市の豫算案

特に新規事業に留意し市制實施を控へて豫算增加の屏東

讀書を奨める　各地圖書館の催し

軍人分會の愛國義金

信組總會日取

州下屈指の蠶業地として有望な三庄

人命救助の功績を表彰

基隆市内の産組總會

客土法による　—水田の改良—

花蓮廳下　産組總會

塚のあかぬ　照明燈

高雄港の漁況　遠、近海漁とも　前年より增加

淡水郡下街庄　協議會

吉報を待てゐる　早蕨の捜索につき　鵜飼副官は語る

十年來曾てない　すばらしい景氣

高工建築木材を　壯數人で竊取

二十數ケ所に　嘉農の退學生

中壢郡の　養豚講話

東石郡下　街庄協議會

桃園郡下　街庄協議會

軍民一致の島是を　よく守つて邦家のため努力する　新任松村司令官は語る　感じ

新竹に　美術研究會

彰化街の　乞食撲滅

景氣のよい　臺東線

自動車が　店舗内に突入　店頭を大破す

籾乾燥場　設置奬勵

基隆旭橋　十三日起工

肉類加工講習　十三日試食會開催

自殺か本當か　噂は誤傳と判明

不良青、少年を　二十日間拘留

蘭陽の　軟式野球組合

慰安運動會

答禮

子供に衝突

ポマード界の王者　メヌマ・ポマード　チューブ入愈々發賣

親鸞聖人法要

花蓮港

淡水郡下街庄　協議會

送迎人入用

音樂

カフ

人事

恩給期分

嘉義だより

屏東だより

高雄だより

新竹だより

臺中だより

臺南だより

嘉義だより

基隆だより

花蓮港だより

淡水だより

宜蘭

三日

十日

出た！面白い！隅から隅まで大傑作づめの一月號！

譯者熱狂の大快篇!! すてう胡兵衛

天下の浪六黨大喜びの評判小說！見よ！痛快無類の快男兒がいよ〳〵大々活躍！

愈々面白い恋愛小說 蒼い眸 黒い瞳

明眸の麗人壽美子を繞る戀愛大繪巻！　新春文壇隨一の神品と讀書界で大評判！

特輯讀物

◆仙人掌人　◆趣味山平　◆俳人和尚　◆描かざる書家

現代奇人傳

◆穴丸そこつ博士　◆裸體長江　◆仙人校長　◆岩沖水三郎　◆野見山陸郎

探偵小說 死の密約

小島政二郎

時代小說 伊達の變事

白井喬二

時代小說 京哀歌

加藤武雄

漫談 酒と先生

和田邦坊

漫畫小說 痛快物語

保篠龍緒

長篇小說 晴曇

久米正雄

長篇小說 地に爪跡を殘すもの

佐々木邦

諧謔小說 馬の骨でも

寺尾幸夫

純情 春を待つ唄

挾間祐行

芝居講談 江戸育お祭佐七

若林陶羅雄

長篇小說 畫襤色の道

中村武羅夫

長篇小說 蒼い眸 黒い瞳

村上浪六

諧謔小說 馬の骨でも

菊池寛

外國名作の快講談 愛の復讐

天狗太郎

快俠兒大活躍！ 大滿洲正義團

池田桃川

運命の良人

近藤經一

大悲劇 夢の通ひ路

三上於菟吉

幕末志士の眞面目 坂本龍馬

預金利下げの機運愈々熟す

十七日の日銀參與會を機に

具體化の模様

【大阪十一日發本社特電】一時的の小波瀾はあらうとも金融緩慢低金利の大勢は必然的に銀行預金コストの引下げを要求するに至るであらうことは既報當時との變化なきものと見られるに於ても市中銀行の預金利下げ運動は益々熾しこの一月中には大體預金利下げの腹本方針に關する協定を終了し、關ち本月十七日の日銀參與會を機に大阪、關の八代則雄氏も上京して東京側の池田、串田兩氏と會見して東京側は當面をまに關する東西銀行の態度を傳へて利下げの時期利下げの程度について根本的打合せをなす筈つてその步調をそろへる必要を生じ十三日の手形交換所事務十六日の五日會議上にて預金利下げに關する非公式懇見の交換あるものと觀測せられ而して利下げの實現が全部甲、乙とも五厘下げ日歩計算のもの各一厘下げ（但し當座預金は據置しかつかない所であるが實施期日については東西銀行の打合せ濟でなければ關止難しかつかない關である

にして實現すれば預金取引の都化によつて本邦來の對內地取引は更に壓賃感大となり生物取引を助長することによつて本邦來の生産をも刺戟することになると期待されてゐる

石油又値上

【東京十一日發電】內外石油會社は從來の一割を理由として一ガロン十錢上げに決し十一日臨工各に申渡した

臺米取引を信用づけた移出米商の貢獻

籾摺業者の許可制實現せば

先物取引は更に發達せん

【大阪十一日發本社特電】大日本製糖は明年中より臺灣鹿島と北海道の馬公間にて生產能力一千二百噸の新型工場設立の計畫を樹て一千二百噸の新型工場設立の計畫を樹て一千二百噸の新型工場設立の計畫を樹て

ラヂオ・十六欄

今日の番組

—J・F・A・K 十二日(木曜日)—

午前の部

【六・三〇】朝の挨拶、ラヂオ體操、今日のお天氣のお知らせ、臺北測候所發表
【八・〇〇】生鮮食品通報(臺北)
【八・三〇】家庭百科問答(臺北)
【九・二〇】氣象通報、臺北觀測所發表
【一〇・〇〇】家庭婦人講座(臺北)「流れ」(臺北)
【一〇・二〇】家庭婦人講座(臺北)「流れ」(臺北)
【一〇・三〇】時報
【一〇・三一】孔劇放送(臺北)「流れ」(臺北)
【一〇・五五】新內(臺北)「流れ」(臺北)
【一一・〇〇】日用品小賣値段、臺北市內一般物價表、臺北市西瓜相場發表
【一一・二五】正午の時報、氣象通報(臺北のみ)臺北測候所發表

午後の部

【一二・〇〇】放送局調整、ニュース(臺北)
【一二・一〇】臺灣觀光時間(レコード演奏)、唱花園、「この友情」天光軒滿月二、新聞(臺五郎、日吉秋水
【一二・〇〇】氣象通報(臺南のみ)
【一二・一〇】漢詩講座(臺北)
【一二・二〇】源動機技(臺北)野球の中繼(法政對慶應決勝戰臺北市圓山野球場より)
【一二・五五】時報
【一三・〇〇】國立公園特別講座(秋田×臺北のみ)「十和田」秋田縣山岸門奈(牧牧授大槻良一)
【一三・二五】觀光講座(臺南のみ)「觀光の話」臺南支局長出澤鬼久太
【一三・五五】カレント・トピクス(東京)ハロルド・ピーマー
【一四・〇〇】實用秋水
【一四・一〇】漢詩講座(臺北)
【一四・二〇】源動機技(臺北)野球の中繼(法政對慶應決勝戰臺北市圓山野球場より)
【一四・五五】時報
【一五・〇〇】子供の時間(大阪)ラヂオ・第六ページ)牧野虎次
【一五・二〇】子供の新聞(東京)村岡花子
【一五・二五】國立公園特別講座(秋田×臺北のみ)「十和田」秋田縣山岸門奈(牧牧授大槻良一)
【一五・二五】觀光講座(臺南のみ)「觀光の話」臺南支局長出澤鬼久太
【一五・五五】カレント・トピクス(東京)ハロルド・ピーマー
【一六・〇〇】實用秋水
【一六・一〇】漢詩講座(臺北)
【一六・二〇】源動機技(臺北)野球の中繼(法政對慶應決勝戰臺北市圓山野球場より)
【一六・五五】時報
【一七・〇〇】子供の時間(大阪)ラヂオ・第六ページ)牧野虎次
【一七・二〇】子供の新聞(東京)村岡花子
【一七・二五】國立公園特別講座(秋田×臺北のみ)「十和田」秋田縣山岸門奈(牧牧授大槻良一)
【一七・二五】觀光講座(臺南のみ)「觀光の話」臺南支局長出澤鬼久太
【一七・五五】カレント・トピクス(東京)ハロルド・ピーマー
【一八・〇〇】實用秋水
【一八・一〇】漢詩講座(臺北)
【一八・二〇】源動機技(臺北)野球の中繼(法政對慶應決勝戰臺北市圓山野球場より)
【一八・五五】時報
【一九・〇〇】子供の時間(大阪)ラヂオ・第六ページ)牧野虎次
【一九・二〇】子供の新聞(東京)村岡花子
【一九・二五】國立公園特別講座(秋田×臺北のみ)「十和田」秋田縣山岸門奈(牧牧授大槻良一)
【一九・二五】觀光講座(臺南のみ)「觀光の話」臺南支局長出澤鬼久太
【一九・五五】カレント・トピクス(東京)ハロルド・ピーマー
【二〇・〇〇】實用秋水
【二〇・一〇】漢詩講座(臺北)
【二〇・二〇】源動機技(臺北)野球の中繼(法政對慶應決勝戰臺北市圓山野球場より)
【二〇・五五】時報
【二一・〇〇】子供の時間(大阪)ラヂオ・第六ページ)牧野虎次
【二一・二〇】子供の新聞(東京)村岡花子
【二一・二五】國立公園特別講座(秋田×臺北のみ)「十和田」秋田縣山岸門奈(牧牧授大槻良一)
【二一・二五】觀光講座(臺南のみ)「觀光の話」臺南支局長出澤鬼久太
【二一・五五】カレント・トピクス(東京)ハロルド・ピーマー
【二二・〇〇】實用秋水
【二二・一〇】漢詩講座(臺北)
【二二・二〇】源動機技(臺北)野球の中繼(法政對慶應決勝戰臺北市圓山野球場より)
【二二・五五】時報
【二三・〇〇】子供の時間(大阪)ラヂオ・第六ページ)牧野虎次
【二三・二〇】子供の新聞(東京)村岡花子
【二三・二五】國立公園特別講座(秋田×臺北のみ)「十和田」秋田縣山岸門奈(牧牧授大槻良一)
【二三・二五】觀光講座(臺南のみ)「觀光の話」臺南支局長出澤鬼久太
【二三・五五】カレント・トピクス(東京)ハロルド・ピーマー
【二四・〇〇】實用秋水
【二四・一〇】漢詩講座(臺北)
【二四・二〇】源動機技(臺北)野球の中繼(法政對慶應決勝戰臺北市圓山野球場より)
【二四・五五】時報
【二五・〇〇】子供の時間(大阪)ラヂオ・第六ページ)牧野虎次
【二五・二〇】子供の新聞(東京)村岡花子
【二五・二五】國立公園特別講座(秋田×臺北のみ)「十和田」秋田縣山岸門奈(牧牧授大槻良一)
【二五・二五】觀光講座(臺南のみ)「觀光の話」臺南支局長出澤鬼久太
【二五・五五】カレント・トピクス(東京)ハロルド・ピーマー
【二六・〇〇】實用秋水
【二六・一〇】漢詩講座(臺北)
【二六・二〇】源動機技(臺北)野球の中繼(法政對慶應決勝戰臺北市圓山野球場より)
【二六・五五】時報
【二七・〇〇】子供の時間(大阪)ラヂオ・第六ページ)牧野虎次
【二七・二〇】子供の新聞(東京)村岡花子
【二七・二五】國立公園特別講座(秋田×臺北のみ)「十和田」秋田縣山岸門奈(牧牧授大槻良一)
【二七・二五】觀光講座(臺南のみ)「觀光の話」臺南支局長出澤鬼久太
【二七・五五】カレント・トピクス(東京)ハロルド・ピーマー
【二八・〇〇】實用秋水
【二八・一〇】漢詩講座(臺北)
【二八・二〇】源動機技(臺北)野球の中繼(法政對慶應決勝戰臺北市圓山野球場より)
【二八・五五】時報
【二九・〇〇】子供の時間(大阪)ラヂオ・第六ページ)牧野虎次
【二九・二〇】子供の新聞(東京)村岡花子
【二九・二五】國立公園特別講座(秋田×臺北のみ)「十和田」秋田縣山岸門奈(牧牧授大槻良一)
【二九・二五】觀光講座(臺南のみ)「觀光の話」臺南支局長出澤鬼久太
【二九・五五】カレント・トピクス(東京)ハロルド・ピーマー
【三〇・〇〇】實用秋水
【三〇・一〇】漢詩講座(臺北)
【三〇・二〇】源動機技(臺北)野球の中繼(法政對慶應決勝戰臺北市圓山野球場より)
【三〇・五五】時報
【三一・〇〇】子供の時間(大阪)ラヂオ・第六ページ)牧野虎次
【三一・二〇】子供の新聞(東京)村岡花子
【三一・二五】國立公園特別講座(秋田×臺北のみ)「十和田」秋田縣山岸門奈(牧牧授大槻良一)
【三一・二五】觀光講座(臺南のみ)「觀光の話」臺南支局長出澤鬼久太
【三一・五五】カレント・トピクス(東京)ハロルド・ピーマー
【三二・〇〇】實用秋水
【三二・一〇】漢詩講座(臺北)
【三二・二〇】源動機技(臺北)野球の中繼(法政對慶應決勝戰臺北市圓山野球場より)
【三二・五五】時報
【三三・〇〇】子供の時間(大阪)ラヂオ・第六ページ)牧野虎次
【三三・二〇】子供の新聞(東京)村岡花子
【三三・二五】國立公園特別講座(秋田×臺北のみ)「十和田」秋田縣山岸門奈(牧牧授大槻良一)
【三三・二五】觀光講座(臺南のみ)「觀光の話」臺南支局長出澤鬼久太
【三三・五五】カレント・トピクス(東京)ハロルド・ピーマー
【三四・〇〇】實用秋水
【三四・一〇】漢詩講座(臺北)
【三四・二〇】源動機技(臺北)野球の中繼(法政對慶應決勝戰臺北市圓山野球場より)
【三四・五五】時報
【三五・〇〇】子供の時間(大阪)ラヂオ・第六ページ)牧野虎次
【三五・二〇】子供の新聞(東京)村岡花子
【三五・二五】國立公園特別講座(秋田×臺北のみ)「十和田」秋田縣山岸門奈(牧牧授大槻良一)
【三五・二五】觀光講座(臺南のみ)「觀光の話」臺南支局長出澤鬼久太
【三五・五五】カレント・トピクス(東京)ハロルド・ピーマー
【三六・〇〇】實用秋水
【三六・一〇】漢詩講座(臺北)
【三六・二〇】源動機技(臺北)野球の中繼(法政對慶應決勝戰臺北市圓山野球場より)
【三六・五五】時報
【三七・〇〇】子供の時間(大阪)ラヂオ・第六ページ)牧野虎次
【三七・二〇】子供の新聞(東京)村岡花子
【三七・二五】國立公園特別講座(秋田×臺北のみ)「十和田」秋田縣山岸門奈(牧牧授大槻良一)
【三七・二五】觀光講座(臺南のみ)「觀光の話」臺南支局長出澤鬼久太
【三七・五五】カレント・トピクス(東京)ハロルド・ピーマー
【三八・〇〇】實用秋水
【三八・一〇】漢詩講座(臺北)
【三八・二〇】源動機技(臺北)野球の中繼(法政對慶應決勝戰臺北市圓山野球場より)
【三八・五五】時報
【三九・〇〇】子供の時間(大阪)ラヂオ・第六ページ)牧野虎次
【三九・二〇】子供の新聞(東京)村岡花子
【三九・二五】國立公園特別講座(秋田×臺北のみ)「十和田」秋田縣山岸門奈(牧牧授大槻良一)
【三九・二五】觀光講座(臺南のみ)「觀光の話」臺南支局長出澤鬼久太
【三九・五五】カレント・トピクス(東京)ハロルド・ピーマー
【四〇・〇〇】實用秋水
【四〇・一〇】漢詩講座(臺北)
【四〇・二〇】源動機技(臺北)野球の中繼(法政對慶應決勝戰臺北市圓山野球場より)
【四〇・五五】時報
【四一・〇〇】子供の時間(大阪)ラヂオ・第六ページ)牧野虎次
【四一・二〇】子供の新聞(東京)村岡花子
【四一・二五】國立公園特別講座(秋田×臺北のみ)「十和田」秋田縣山岸門奈(牧牧授大槻良一)
【四一・二五】觀光講座(臺南のみ)「觀光の話」臺南支局長出澤鬼久太
【四一・五五】カレント・トピクス(東京)ハロルド・ピーマー
【四二・〇〇】實用秋水
【四二・一〇】漢詩講座(臺北)
【四二・二〇】源動機技(臺北)野球の中繼(法政對慶應決勝戰臺北市圓山野球場より)
【四二・五五】時報
【四三・〇〇】子供の時間(大阪)ラヂオ・第六ページ)牧野虎次
【四三・二〇】子供の新聞(東京)村岡花子
【四三・二五】國立公園特別講座(秋田×臺北のみ)「十和田」秋田縣山岸門奈(牧牧授大槻良一)
【四三・二五】觀光講座(臺南のみ)「觀光の話」臺南支局長出澤鬼久太
【四三・五五】カレント・トピクス(東京)ハロルド・ピーマー
【四四・〇〇】實用秋水
【四四・一〇】漢詩講座(臺北)
【四四・二〇】源動機技(臺北)野球の中繼(法政對慶應決勝戰臺北市圓山野球場より)
【四四・五五】時報
【四五・〇〇】子供の時間(大阪)ラヂオ・第六ページ)牧野虎次
【四五・二〇】子供の新聞(東京)村岡花子
【四五・二五】國立公園特別講座(秋田×臺北のみ)「十和田」秋田縣山岸門奈(牧牧授大槻良一)
【四五・二五】觀光講座(臺南のみ)「觀光の話」臺南支局長出澤鬼久太
【四五・五五】カレント・トピクス(東京)ハロルド・ピーマー
【四六・〇〇】實用秋水
【四六・一〇】漢詩講座(臺北)
【四六・二〇】源動機技(臺北)野球の中繼(法政對慶應決勝戰臺北市圓山野球場より)
【四六・五五】時報
【四七・〇〇】子供の時間(大阪)ラヂオ・第六ページ)牧野虎次
【四七・二〇】子供の新聞(東京)村岡花子
【四七・二五】國立公園特別講座(秋田×臺北のみ)「十和田」秋田縣山岸門奈(牧牧授大槻良一)
【四七・二五】觀光講座(臺南のみ)「觀光の話」臺南支局長出澤鬼久太
【四七・五五】カレント・トピクス(東京)ハロルド・ピーマー
【四八・〇〇】實用秋水
【四八・一〇】漢詩講座(臺北)
【四八・二〇】源動機技(臺北)野球の中繼(法政對慶應決勝戰臺北市圓山野球場より)
【四八・五五】時報
【四九・〇〇】子供の時間(大阪)ラヂオ・第六ページ)牧野虎次
【四九・二〇】子供の新聞(東京)村岡花子
【四九・二五】國立公園特別講座(秋田×臺北のみ)「十和田」秋田縣山岸門奈(牧牧授大槻良一)
【四九・二五】觀光講座(臺南のみ)「觀光の話」臺南支局長出澤鬼久太
【四九・五五】カレント・トピクス(東京)ハロルド・ピーマー
【五〇・〇〇】實用秋水
【五〇・一〇】漢詩講座(臺北)
【五〇・二〇】源動機技(臺北)野球の中繼(法政對慶應決勝戰臺北市圓山野球場より)
【五〇・五五】時報
【五一・〇〇】子供の時間(大阪)ラヂオ・第六ページ)牧野虎次
【五一・二〇】子供の新聞(東京)村岡花子
【五一・二五】國立公園特別講座(秋田×臺北のみ)「十和田」秋田縣山岸門奈(牧牧授大槻良一)
【五一・二五】觀光講座(臺南のみ)「觀光の話」臺南支局長出澤鬼久太
【五一・五五】カレント・トピクス(東京)ハロルド・ピーマー
【五二・〇〇】實用秋水
【五二・一〇】漢詩講座(臺北)
【五二・二〇】源動機技(臺北)野球の中繼(法政對慶應決勝戰臺北市圓山野球場より)
【五二・五五】時報
【五三・〇〇】子供の時間(大阪)ラヂオ・第六ページ)牧野虎次
【五三・二〇】子供の新聞(東京)村岡花子
【五三・二五】國立公園特別講座(秋田×臺北のみ)「十和田」秋田縣山岸門奈(牧牧授大槻良一)
【五三・二五】觀光講座(臺南のみ)「觀光の話」臺南支局長出澤鬼久太
【五三・五五】カレント・トピクス(東京)ハロルド・ピーマー
【五四・〇〇】實用秋水
【五四・一〇】漢詩講座(臺北)
【五四・二〇】源動機技(臺北)野球の中繼(法政對慶應決勝戰臺北市圓山野球場より)
【五四・五五】時報
【五五・〇〇】子供の時間(大阪)ラヂオ・第六ページ)牧野虎次
【五五・二〇】子供の新聞(東京)村岡花子
【五五・二五】國立公園特別講座(秋田×臺北のみ)「十和田」秋田縣山岸門奈(牧牧授大槻良一)
【五五・二五】觀光講座(臺南のみ)「觀光の話」臺南支局長出澤鬼久太
【五五・五五】カレント・トピクス(東京)ハロルド・ピーマー
【五六・〇〇】實用秋水
【五六・一〇】漢詩講座(臺北)
【五六・二〇】源動機技(臺北)野球の中繼(法政對慶應決勝戰臺北市圓山野球場より)
【五六・五五】時報
【五七・〇〇】子供の時間(大阪)ラヂオ・第六ページ)牧野虎次
【五七・二〇】子供の新聞(東京)村岡花子
【五七・二五】國立公園特別講座(秋田×臺北のみ)「十和田」秋田縣山岸門奈(牧牧授大槻良一)
【五七・二五】觀光講座(臺南のみ)「觀光の話」臺南支局長出澤鬼久太
【五七・五五】カレント・トピクス(東京)ハロルド・ピーマー
【五八・〇〇】實用秋水
【五八・一〇】漢詩講座(臺北)
【五八・二〇】源動機技(臺北)野球の中繼(法政對慶應決勝戰臺北市圓山野球場より)
【五八・五五】時報
【五九・〇〇】子供の時間(大阪)ラヂオ・第六ページ)牧野虎次
【五九・二〇】子供の新聞(東京)村岡花子
【五九・二五】國立公園特別講座(秋田×臺北のみ)「十和田」秋田縣山岸門奈(牧牧授大槻良一)
【五九・二五】觀光講座(臺南のみ)「觀光の話」臺南支局長出澤鬼久太
【五九・五五】カレント・トピクス(東京)ハロルド・ピーマー
【六〇・〇〇】實用秋水

夜間の部

【六・三〇】臺灣(臺北)日本とハンガリーの友情」ウエリントン支局長ヨセフ・マヨール
【七・〇〇】臺灣語講座(臺北)「三浦屋孫藏」臺灣語研究會井上照月
【七・三〇】臺灣語講座(臺南のみ)「三浦屋孫藏」臺灣語研究會井上照月
【八・〇〇】家庭婦人講座(臺北)「流れ」(臺北)
【八・二〇】家庭婦人講座(臺北)「流れ」(臺北)
【八・三〇】時報
【八・三一】孔劇放送(臺北)「流れ」(臺北)
【八・五五】新內(臺北)「流れ」(臺北)
【九・二〇】氣象通報、臺北觀測所發表、三時間觀測、臺北ニュース(臺北のみ)放送局調整ニュース(臺北のみ)、臺灣觀光ニュース(臺南のみ)、公示事項(知事發)、明日のプログラム發表

統前 琵琶 濡れ衣塚

—午後八時三十一分(臺北)—

◇山野旭壽◇

筑前の麗れ琵琶の由來——左近兵衛大夫盛世が筑前の守護職として赴任した時、綾の寵愛を一身に集めていた春日局という女性を妻として、その後に來た腰元のお清という女性を妻として、その後に來た腰元のお清という女性を妻として、その後に來た腰元のお清

王德林と丁超等は我攻撃で奥地に潰走

東寧と方正を占據して東北邊境の秩序を回復

【ハルピン十一日發電通】國部枝隊は王德林軍を壓破し十日午後四時東寧を占據王德林は部下四百と共に南方の奥地に逃亡した、尙佳木斯より進軍の飯塚枝隊は九日午後六時方正を占據し丁超を初め二千の叛軍は國境方面に潰走し茲に北滿東部一帶に於ける軍事工作は完了した

【新京十一日發電通】鐵に潰滅せる綏寧は八日黒河を發しチチハルに向け南下し同江に於る路永方も無條件にて歸順した、又饒河に在る反滿軍も亦滿洲國に服從を聲明し東支鐵道東部方面の討匪戰勝に伴ひ濱洲內東北邊境の戰は全く局結した

二角地帶の匪賊潰滅

【新京十一日發電通】三角地帶の匪賊は皇軍の掃蕩に依り潮次潰滅四散した即ち朝鐵梅の部下は全く歸農し李子榮は爆死したと言はるるも俄かに身を以つて遁れ大房身に潛み居る模様である

CBの守備陣破れて凱歌法政軍にあがる

九對二、十一日の第三回戰

CB	1	0	0	0	0	1	0	0	2
法政	0	0	2	2	1	2	0	1	9

【新京十一日發電通】三回の裏……一死一、二塁のつて醒された、CB山田投手總命ひを突る一度……一塁二塁の後を受け法政の井野球四三回戰は十二日黄山鎭に開かれた、午後一時法政軍は熊田監督を先頭に球場に姿を現わすや直ちに自由打撃を開始した、先攻CB組のバッテイングは終つた、陽光は外野のローに映えて眩かだ、兩軍の応援團が終る、午後二時四十四分プレーボールを宣した、學生服姿の山田、石井、飯島の三氏、先攻は法政……第一打席はバッターボックスに入つた、那て決勝の幕は切

第一回
（法政）前四球に出て直ちに二塁、武田セーフティーバントを慌しく失して後三振に退き酒口二飛、武田左飛（CB）的川左前に二塁かれた、午後一時法政軍は熊田監督を先頭に球場に姿を現わすや直ちに自由打撃を開始した、先攻CB組のバッテイングは終つた、陽光は外野のローに映えて眩かだ、兩軍の応援團が終る、午後二時四十四分プレーボールを宣した、學生服姿の山田、石井、飯島の三氏、先攻は法政……第一打席はバッターボックスに入つた、那て決勝の幕は切

第二回
（法政）平村二飛、飯塚も四球に倒いたが倉二邪飛の時飯田三塁をねらつて刺さる（CB）油井の三塁線上安打は投手狙つて一塁に投じたが安打となり油井一塁に生きたが河内の投前バントで封殺され石川三振後河内二塁に死す（南風等）

第三回
（法政）伊藤四球、島中前テキサスヒットで兩者出塁武田投前バントで兩者進塁、原口三振に二死となつたが成田左前に快打で伊藤、島生還、成田二塁したが中村投前二塁を入れて一點を挽回す（CB）的川遊飛、油井飛で二死後飛田四球

第四回
（法政）飯田遊撃、渡邊四球に出で直ちに二塁、倉二飛で二死後伊藤左前にタッチヒットして渡邊生還、左翼上の投球を投手山田カットして二塁に突進する伊藤を刺さんとしてを投、球は園に當つて轉々とする間に伊藤一塁生還、島遊飛に死んだが二點を加点（CB）吉田四球を選んだが盾手からの施制球に徒死し山田四球、油井中前安打に二塁出たが河内の二塁直球は二塁を踏れすきた山田を併殺（法政二飛CB等）

第五回
（CB）河内遊ざ石川一塁山田右翼となり徳田投手に入る（法政）武田右前安打に出で原口の中飛後二塁、成田四球、中村遊撃して成田封殺されたが武田三塁、中村二塁、飯田四球で滿塁のとき渡邊二塁前に内野安打して武田生還、中村本塁を衝いて刺さるもCB石川中飛的川右飛、油二飛（法政一CB等）

第六回
（法政）先頭飛球打で出で伊藤の捕前バントで二死、二塁、三塁となつたが倉二飛で三人目が飛球打で出で伊藤の捕前バントで二死、二塁、三塁となつたが倉二飛で三人目が飛球打で出で伊藤の捕前バントで二死、二塁、三塁となつたが倉二飛で三人目が

第七回
（法政）中村投手右を抜く安打に出たが二盗に刺され飯田四球に浴して直ちに二盗盛塗の中飛で飯田三塁したが島死球に出で（盛に代つて飯塚走者となる）武田遊撃失で一死滿前、原口遊撃に二死となる間に倉走者進塁して倉生還、投手務救に熊城生還、武田三塁に進んだが成田三振（CB）法政勝

第八回
（法政）伊藤三飛失に出たが投手強襲前球に刺され熊城四球、武田遊撃一失に生き飯原三塁武田二盗、原口に代るピンチヒッター早川四球で一死滿塁、成田二飛、中村四球、熊城押出されて生還、飯田三振（CB）法政原口遊撃早川一塁に入る）的川遊撃一失に生きて二盗（中村手を負傷して退き飯田遊撃となり世尾二塁に入る）神左邪飛、飯田三飛、田中敬遠の四球に浴したが吉田遊撃（法政一CB等）

第九回
（法政）渡邊一塁不規則バウンドの二塁打に出で倉投前して死球田に三進伊藤遊撃一塁生還、熊城中飛（CB）山田左飛、油井四球に出たが飛飛の遊撃で封殺され飛田二盗に刺されて九對二で法政勝つ（終了四時五十二分）

試合時間　二時間八分

三塁打　田中

けふ午後一時半から 法政と鐵が決勝戰

今回來征の最後の試合

今回の審査を最に花蓮港へ歸還し放送に就を聽ることとなり一行と聞れ十三日午前八時四十六分臺北驛着同地へ向ふことなつた

臺北州中等學校長會議

臺北州では來る十八日午前九時から州會議室に於て州立中學校長會議を開催することとなつた、會議の次第は

知事訓示、諮問事項答申、指示事項、打合事項

であるが、諮問事項は左の通りである

諮問事項

生徒訓育上特に留意指導し又は改善せんとする事項如何

北區衛生組合總會

臺北北警察署管內北區衛生組合總會は來る十二日午後三時より江山樓に於いて開催する筈になつてゐる

總督、軍司令官もきのふは觀覽

十一日の四山球場のメーンスタンドは總督夫人が二令嬢と共に來臨する外相、河村、深川三遼夫人など夫人連も多く、三塁側には總督が新山總督官を、三塁側には總督官內閣官を夫々配置

東郷元帥を訪問した海洋少年團

東京及橫濱の海洋少年團代表は五日午後一時劍閣上六番町の東郷元帥邸を訪問し資中新年御慶に參內した我等の東郷元帥から一組の贈呈を受けて退去した

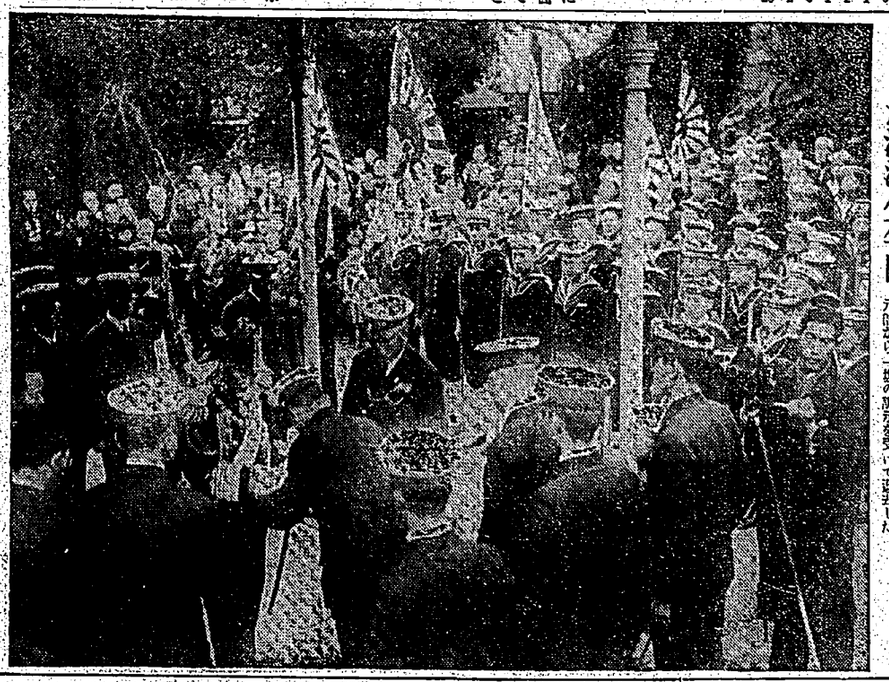

法政CB決勝戰

（上左二番目から河村本部長、岡部軍司令官、中川總督、飯田文部局長（下右二人から）總督令嬢二人、三人目が總督夫人（下左）五回表法政武田君のホームイン

試合經過

第一回
（法政）前四球に出で直ちに二塁、武田セーフティーバントを慌しく失して後三振に退き酒口二飛、武田左飛（CB）的川左前に二塁かれた、午後一時法政軍は熊田監督を先頭に球場に姿を現わすや直ちに自由打撃を開始した、先攻CB組のバッテイングは終つた、陽光は外野のローに映えて眩かだ、兩軍の応援團が終る、午後二時四十四分プレーボールを宣した、學生服姿の山田、石井、飯島の三氏、先攻は法政……第一打席はバッターボックスに入つた、那て決勝の幕は切

第二回
（法政）平村二飛、飯塚も四球に倒いたが倉二邪飛の時飯田三塁をねらつて刺さる（CB）油井の三塁線上安打は投手狙つて一塁に投じたが安打となり油井一塁に生きたが河内の投前バントで封殺され石川三振後河内二塁に死す（南風等）

第三回
（法政）伊藤四球、島中前テキサスヒットで兩者出塁武田投前バントで兩者進塁、原口三振に二死となつたが成田左前に快打で伊藤、島生還、成田二塁したが中村投前二塁を入れて一點を挽回す（CB）的川遊飛、油井飛で二死後飛田四球

第四回
（法政）飯田遊撃、渡邊四球に出で直ちに二塁、倉二飛で二死後伊藤左前にタッチヒットして渡邊生還、左翼上の投球を投手山田カットして二塁に突進する伊藤を刺さんとしてを投、球は園に當つて轉々とする間に伊藤一塁生還、島遊飛に死んだが二點を加点（CB）吉田四球を選んだが盾手からの施制球に徒死し山田四球、油井中前安打に二塁出たが河内の二塁直球は二塁を踏れすきた山田を併殺（法政二飛CB等）

第五回
（CB）河内遊ざ石川一塁山田右翼となり徳田投手に入る（法政）武田右前安打に出で原口の中飛後二塁、成田四球、中村遊撃して成田封殺されたが武田三塁、中村二塁、飯田四球で滿塁のとき渡邊二塁前に内野安打して武田生還、中村本塁を衝いて刺さるもCB石川中飛的川右飛、油二飛（法政一CB等）

第六回
（法政）先頭飛球打で出で伊藤の捕前バントで二死、二塁、三塁となつたが倉二飛で三人目が飛球打で出で伊藤の捕前バントで二死、二塁、三塁となつたが倉二飛で三人目が

第七回
（法政）中村投手右を抜く安打に出たが二盗に刺され飯田四球に浴して直ちに二盗盛塗の中飛で飯田三塁したが島死球に出で（盛に代つて飯塚走者となる）武田遊撃失で一死滿前、原口遊撃に二死となる間に倉走者進塁して倉生還、投手務救に熊城生還、武田三塁に進んだが成田三振（CB）法政勝

第八回
（法政）伊藤三飛失に出たが投手強襲前球に刺され熊城四球、武田遊撃一失に生き飯原三塁武田二盗、原口に代るピンチヒッター早川四球で一死滿塁、成田二飛、中村四球、熊城押出されて生還、飯田三振（CB）法政原口遊撃早川一塁に入る）的川遊撃一失に生きて二盗（中村手を負傷して退き飯田遊撃となり世尾二塁に入る）神左邪飛、飯田三飛、田中敬遠の四球に浴したが吉田遊撃（法政一CB等）

第九回
（法政）渡邊一塁不規則バウンドの二塁打に出で倉投前して死球田に三進伊藤遊撃一塁生還、熊城中飛（CB）山田左飛、油井四球に出たが飛飛の遊撃で封殺され飯田二盗に刺されて九對二で法政勝つ（終了四時五十二分）

試合時間　二時間八分

三塁打　田中

法政(先)	7	7	8	3	3	9	6	4	5	21
CB	8	4	6	2	7	1	5	3	1	9.3

法政(先)：島岡武原早成中世醍醐伊藤(兄)
CB：的神飯田吉山油河井石

失	0	0	0	1	0	0	0	1	0	0	2
殘	1	0	2	1	1	0	2	2	0	0	10
四	1	0	0	1	1	1	0	2	0	0	6
三	0	0	1	1	0	3	2	0	1	0	8
盜	1	0	2	0	1	0	2	1	0	0	7
犧	1	0	0	0	0	0	0	0	0	0	1
安	1	0	1	1	0	0	2	1	0	0	6
得	2	1	4	4	0	2	3	5	3	2	32

失	0	0	1	0	1	1	0	1	1	0	4
殘	1	1	2	1	1	0	0	0	0	0	6
四	0	0	1	2	1	1	0	0	0	0	5
三	0	0	0	1	2	0	1	0	0	0	4
盜	1	0	0	0	0	0	0	0	0	0	1
犧	1	0	0	0	0	0	0	0	0	0	1
安	0	1	2	1	2	0	0	0	0	0	6
得	1	0	1	2	3	2	0	0	0	0	9
打	4	3	3	2	3	2	2	0	0	0	28

B川：田中田井內川

武器携行を禁止

抗日會に大痛棒

厦門の新公安局長が

日會の武裝除が武器を持つて市

霜焼と
ひゞ
赤ぎれに
皮膚の荒れ
オゾ……を
常備の家庭にはなし
OZO

海軍當局涙を呑んで近く早蕨捜査を打切る

百四名の將士は死亡と認め 吳で盛大な海軍葬を執行

【東京十一日發電通】濱波號早蕨の遭難以來海軍は懸命の努力を續けて來たが捜査空しく今日に至るも絶望を發見し得ず海軍一同涙を呑んで近く捜査を打切り百四名の將士を死亡と認定することにたる模様である、而して殉難者の葬儀は吳で盛大な海軍葬を以て執行し英靈を慰めることになつた

茶を砂糖買ひに波斯から來臺

貿易商ファヌード氏

際でもあるので早速關係方面の御援助を得て來たわけである、砂糖も買ふ等であるが併し今度は品質と値段を充分見るだけに留めて

氣に入れば早速本國に打電し攻めて契約するので今とれだけのものを買ふか一寸話すわけには行かぬ、ペルシヤが茶園と貿易のふのは今回が初めてで其他にもペルシヤは日本からメーンシーク、コクトングード等を多量に購入したい希望を持つてるるが、取引は何處でも波斯の物産と物々交換をやりたいとのことで、この

方法は　內地に於ても既に相當の成績を擧げてるるやうであるが、お茶も砂糖も木綿もペルシヤでは一切政府の專賣品でこれを商商に拂下げる程度になつてゐて買商商は唯お取次するだけである

漂流中救はれ四十名送還

館岡船で香港着

【基隆電話】基隆港に漂流中救助された神戸市長吉郎外長崎縣一所有發動機船納魚幹吳六十八噸の乘組船長田福吉他外三十九名が香港から送還されて來た、田福船長は語る

昨年十一月二十八日南洋パラセル島から兄吉に對る途中エンドンに於て暴風を生じ帆力を半破され

鳳山丸ニュース

【基隆電話】鳳山汽船會社所屬鳳山丸は臨時檢査のため豫定より遲れて十二日午後一時半基隆に入港した、同船川又船長は門の狀況につき左の如く語つた

去る四日公安局長の更迭したことは代理所報の通りであるが廈門市內四區の各分署長は四日新公安局長の許まで依然を提出したが此際留めぬ方が良いだらうと

撤回を　勸められ留任することとなつた、併し公安局の各部長連は更迭するらしくポツポツ各人につきメタルテストを行つてゐる、上海に派遣したといふ陳司令は來基橫濱が招電を

新竹州農會の茶業講習會

【新竹通信】新竹州農會主催茶業講習會は一月十七日から二十三日迄竹南、頭份、竹東、新埔、關西、北埔、竹山、鹿港、員林、北斗、二林、田中、社頭、溪湖、大肚、彰化、和美線各地に於て開催の筈、初步訓示、製茶實地試驗、茶園の肥料、茶園の病害蟲豫防、茶園の手入、茶園の改良、製茶の品評會、茶業組合の事業、茶業組合の經營、茶業組合の將來、茶業組合の組織、茶業組合の會計、茶業組合の役員、茶業組合の會議、茶業組合の規約、茶業組合の設立、茶業組合の目的、茶業組合の名稱、茶業組合の區域、茶業組合の組合員、茶業組合の總會、茶業組合の理事、茶業組合の監事、茶業組合の會計年度、茶業組合の解散、茶業組合の清算、茶業組合の登記、茶業組合の公告、茶業組合の定款、茶業組合の附則

小公學校長會議

臺北州では來る十四日午前九時から新山小學校講堂にて小公學校長會議を開催するが開會の辭、知事訓示、諮問事項說明の後、左の如き

附議事項を附議することとなつた、諮問事項は左の通り

小公學校教育に關し特に努力改善を要すと認むる事項並に其の具體的方案如何

諮問者は小公學校長、教導など百五十人である

新竹州農會の茶業講習會

【新竹通信】新竹州農會主催茶業講習會は一月十七日から二十三日迄竹南、頭份、竹東、新埔、關西、北埔、竹山、鹿港、員林、北斗、二林、田中、社頭、溪湖、大肚、彰化、和美線各地に於て開催の筈、初步訓示、製茶實地試驗、茶園の肥料、茶園の病害蟲豫防、茶園の手入、茶園の改良、製茶の品評會、茶業組合の事業、茶業組合の經營、茶業組合の將來、茶業組合の組織、茶業組合の會計、茶業組合の役員、茶業組合の會議、茶業組合の規約、茶業組合の設立、茶業組合の目的、茶業組合の名稱、茶業組合の區域、茶業組合の組合員、茶業組合の總會、茶業組合の理事、茶業組合の監事、茶業組合の會計年度、茶業組合の解散、茶業組合の清算、茶業組合の登記、茶業組合の公告、茶業組合の定款、茶業組合の附則

離礁

乘組員は無事

【基隆十一日發電通】基隆の第一區漁業組合は十一日午後七時半緊急の會議により臨時總會を開催し第一船底に入渠した、旅客船は未明なるも乘組員は無事

驅逐艦「薄雲」演習中に坐礁

救難艦現場に急航

【基隆十一日發電通】第十二驅逐艦隊旗艦「薄雲」は十五日の演習出港を前に、午後六時半頃基隆港外に於て座礁し、艦底を損傷したので艦務部より三隻の救難艦現場に急航された

愛婦新竹州部の新年會

【新竹通信】愛國婦人會新竹州部長主催新年會は十一日午前十一時から仰止館にて開催、各郡市部長、區長、警察部長、三十餘名參列、記念撮影をなし內務州部長の挨拶、副部長の祝辭あり、餘興を共にして午後一時半解散、夜に入り更に新竹俱樂部に於て午後四時散會した

鍋釜のみを竊み取る變な泥棒

【臺南電話】臺南署の調べに、臺北市太平町某が十一日臺南市に來て盧丙乞食なる泥棒を捕へたが此男は昨年十一月頃より市內各所で八件に渡り鍋釜が盜まれたが其の大部分が各家に使用中の鐵鍋釜數個で所

兩州に跨る特異な詐欺

【臺南電話】臺南州新營では昨日朝より詐欺を始め新營支店に於いて數名の被害者を出した、犯人は年齡二十七八歳位の男で、自稱臺北市太平町某商店の主人と名乘り、新營の某商店に對し、自己の店の名刺を出し、自己の店の名刺を出し、自己の店の名刺を出

漢文臺灣日日新報

滙兌管理法案大綱決定
資本逃避防止法廢止
來廿日閣議決定提出議會

十一日東京電。大藏省。十日開省議。懸田次官。富田理財。大久保銀行兩局長。以下關係官。集議滙兌管理法案大綱。決定如左。

一、法案稱滙兌管理法。將廣汎滙兌管理權限。委任大藏大臣。

二、現行資本逃避防止法廢止。管理法內。置資規定。

三、法案抽象的滙兌買賣禁止。制限。無滙輸出檢束諸權限。付與大臣。規定罰則。止於七八條。具體檢束法一委命令。

四、滙兌交關。得集日銀。其他大臣指定機關。爲設規定。即現行資本逃避防止法。爲檢束資本內外移動。目的改定。付大臣以管理權。及檢束。無認可。無滙輸出。亦得檢束之點。及前記第四點。與防止法最有異而滙兌交關。如何制限。設許可制。歸日銀統一之具體方法。或應情勢。爰用命令。關係極急。暫似無改施行法律。並徹底管理之意向。

又十一日再審議。報告高橋藏相。而後與商工省。日本銀行。其他關係方面交涉。務至來二十日。經閣議決定。提出議會云。

九門附近中國軍
既退復示逆襲勢

十一日天津電。據確報。我軍占九門口後。中國軍。退於長城以南。同時於石門寨方面。集中一部。勢在逆襲。我堺亦應之。砲火一旦開。兩軍之間。遂呈殺氣云。

國府軍事委員會
發表強硬意見

十日南京電。國民政府軍事委員會。關於事件。以非公式。發表左記強硬意見。

因日本軍事行動。事件勢必擴大。第二次衝突。當於熱河山海關兩地。同時而起。中國決意長期全面的抵抗。

市俄古
小麥奔騰

十日市俄古電。市俄古小麥市況。地場實物急增。因而奔騰。一舉起二仙以上。

美棉續騰

美棉因株買小麥貨。續騰至邦貨。換算本均八十五錢。

拓相訪首相
報告民政
對議會策

十一日東京電。永井拓相十一日午前九時半。訪齋藤首相。報告民政黨。對議會策云。

松岡代表辭府行

十日美拉諾電。松岡代表豫定十一日午前十時起行赴帝府云。

重光氏來信
憂國如見

十一日東京電。前駐華公使重光葵氏。昨年四月二十九日。天長佳節。在上海新公園。遭爆彈打擊。失去右脚。後在九州帝大手術。爾來五箇月間。在別府海岸靜養。其間聯盟討議。滿洲上海事件著後

日英兩國折衝
或可左右聯盟大勢
松岡代表與蔡文外相
十五日頃將會談

十日齋府聯合電。杉村事務次長。既與卓問陶總長會見兩次。十九國委員會決議案問題已停頓。銳意打開兩者間尙未決定。我松岡首席以下各代表。十二日開首腦部會議。點代表部意見。十三四日頃。杉村。卓問陶兩氏間。將作最後折衝。最惹注目者。乃日英間折衝。倫敦來電。如不能成議。則齋府我代表部。當求本國政府訓訓。松岡代表及蔡文外相間。來十五六日頃。將開會議。此會見當支配今後大勢。如得就緒。則十九國委員會。頗易擴過也。

高雄州一市二郡
聯合蔬菜品評豫報
十五十六日開於岡山

十日高雄州本社特電。○○著手工事云。

▲既報一月十五十六兩日。品。林業生產品及水產物。等共七百二十餘點。庄別如左。岡山庄七一點。楠梓庄一〇六點。燕巢庄七一點。阿蓮庄五〇點。路竹庄五五點。湖內庄一三八點。彌陀庄一二八點。左營庄一〇二點。

▲又岡山郡主催之物產品評會豫定出品物即農產品工業品。畜產化工品。商

基隆市當局
籌建漁民住宅

基隆市本年度主要事業。籌新築社寮町漁民住宅。今回依州當局希望。變更設計。按在社寮町及八尺門二處。各建設百戶。該準備已完了。現申請認可中。又七八兩年度繼續事業之基隆魚市。則移徙于八尺門。該地式低落。大阪先限二自天非價已落百七丁。圓糧當限八圓二十錢。中限八圓三十八九錢。蓬萊當限八圓十錢臺。中限八圓二十錢臺。現繼逃棄。恒相接近。期米或再下落。恐形勢度々。圓糧蓬萊。恐破八圓臺也云。

期米株式暴落
島米價崩

兩三日來。期米株式。暴落東新已落三十圓。日產已破百圓臺。亦落三十四內外。天非期已過。諸株今後定必相當整理。期米十一日前場雖持合。後場已布袋岡。岡同。

時評

○

本邦物價。比之各國。獨望絕色耶。

○

滿洲。上海兩事變。不直接交涉。利害已明。山海關事件。尙不鑑之前車。而猶兵。連續結。東洋大局無從安定矣。

○

本島地方自治制改革之際。然地方人所汲々要望者。則在以之爲中心。以行自力更生之道。即地方與產業之策。毋畏難而怒之。

○

島人男女情死。古雖有之。其數絕少。今也。情意蓬用惡用。一邊排逆。輒自輕生。誠移其有用之身。爲國爲民。繫於中外。不亦重於泰山乎。

○

世界經濟準備會議。列強提議四項。當以關稅問題。爲最重大。觀之近今各國關稅政策。大勢似趨開關。此後不改。世界經濟。安望絕色耶。

○

滿洲。上海兩事變。不直接交涉。利害已明。山海關事件。尙不鑑之前車。而猶兵。連續結。東洋大局無從安定矣。

○

本島地方自治制改革之際。然地方人所汲々要望者。則在以之爲中心。以行自力更生之道。即地方與產業之策。毋畏難而怒之。

○

島人男女情死。古雖有之。其數絕少。今也。情意蓬用惡用。一邊排逆。輒自輕生。誠移其有用之身。爲國爲民。繫於中外。不亦重於泰山乎。

墳墓改葬
告示改正

從來各州廳。若管內墳墓要改葬時。其州廳。當以自然廢墟。若在他四州三廳。爲轉住者。將同一事項。更轉載於各州々報及廳報。然自本年起。則改正利用登載于總督府報之公告欄。一括公告。有緣者。須注意之焉。

臺北北投間自動車
一往復徵收十錢
充爲道路鋪裝費之寄附

臺北。北投間道路鋪裝工設變更取消之場所。也通過是處之自動車。徵收車票實行至達負擔額之五千圓然徵收車票之時。若使自動車停車。則於交通上。深恐有碍。是故組合現正考究方法。○供認可時。開役員會。詳細磋商具體。對此。州保安課。若於交通上無阻碍。則不妨。故開此徵收案。不久應實施云。

新竹州立
農事傳習所
按明年開所

新竹州郡內務部長。日前出府。就創立新竹州立農事傳習所。昭內務局長及各郡守。有力者組織協贊會。以助斯會。並圖街面殖產局長。詳細說明。得諒解歸州。於是著手準備開設。按本年中。新築校舍。及實習地埤圳改修。昭和九年一月開所。右傳習所係養成半業農業專習學校。同補習學校生徒。使之更從事農業二年。年齡十八歲以上者年。使之入所。實地指導一年間又另設研究科。依同所卒業生希望。再入同科。授高等教育。以上皆注重養成農村中心人物。以藉指導地方農民云。

岡山庄官民
組協贊會助之

岡山郡岡山庄。爲本月十五十六兩日。諸品評會。與

臺北州
統制州下產業組

不亦重於泰山乎。

岡山附近中國軍
既退復示逆襲勢

十一日天津電。據確報。我軍占九門口後。中國軍。退於長城以南。同時於石門寨方面。集中一部。勢在逆襲。我堺亦應之。砲火一旦開。兩軍之間。遂呈殺氣云。

國府軍事委員會
發表強硬意見

十日南京電。國民政府軍事委員會。關於事件。以非公式。發表左記強硬意見。

因日本軍事行動。事件勢必擴大。第二次衝突。當於熱河山海關兩地。同時而起。中國決意長期全面的抵抗。

市俄古
小麥奔騰

十日市俄古電。市俄古小麥市況。地場實物急增。因而奔騰。一舉起二仙以上。

美棉續騰

美棉因株買小麥貨。續騰至邦貨。換算本均八十五錢。

拓相訪首相
報告民政
對議會策

十一日東京電。永井拓相十一日午前九時半。訪齋藤首相。報告民政黨。對議會策云。

松岡代表辭府行

十日美拉諾電。松岡代表豫定十一日午前十時起行赴帝府云。

重光氏來信
憂國如見

十一日東京電。前駐華公使重光葵氏。昨年四月二十九日。天長佳節。在上海新公園。遭爆彈打擊。失去右脚。後在九州帝大手術。爾來五箇月間。在別府海岸靜養。其間聯盟討議。滿洲上海事件著後

日英兩國折衝
或可左右聯盟大勢
松岡代表與蔡文外相
十五日頃將會談

十日齋府聯合電。杉村事務次長。既與卓問陶總長會見兩次。十九國委員會決議案問題已停頓。銳意打開兩者間尙未決定。我松岡首席以下各代表。十二日開首腦部會議。點代表部意見。十三四日頃。杉村。卓問陶兩氏間。將作最後折衝。最惹注目者。乃日英間折衝。倫敦來電。如不能成議。則齋府我代表部。當求本國政府訓訓。松岡代表及蔡文外相間。來十五六日頃。將開會議。此會見當支配今後大勢。如得就緒。則十九國委員會。頗易擴過也。

高雄州一市二郡
聯合蔬菜品評豫報
十五十六日開於岡山

十日高雄州本社特電。○○著手工事云。

▲既報一月十五十六兩日。品。林業生產品及水產物。等共七百二十餘點。庄別如左。岡山庄七一點。楠梓庄一〇六點。燕巢庄七一點。阿蓮庄五〇點。路竹庄五五點。湖內庄一三八點。彌陀庄一二八點。左營庄一〇二點。

▲又岡山郡主催之物產品評會豫定出品物即農產品工業品。畜產化工品。商

蔡文華氏畫

圖書館週間
開圖書展覽會
陳列滿洲建國資料

第二回圖書館週間。去十一日起。以督府圖書館爲中心。凡全島的舉行。訂來十三、四、五三日間。在左記三處。開日蒂時局展覽會。

教育會館　陳列滿洲事變及關滿洲建國實傳圖其他由奉天圖書館出品二百點督府圖書館　陳列滿洲上海非變關係資料。約三百點。

帝大圖書館　陳列滿洲國建國以前出版之文獻。約四百點。照豫定。九日公開。陳列如下。一、良書百選（日本圖書館協會推薦）。二、臺灣教育會推薦兒童良書。三、國語講習會。四、五六年落成式前。先開保甲役員研習會。

石榴班大北勢
兩派出落成
及保甲表彰

既報斗六郡斗六街石榴班及大北勢兩派出所落成式有臺南州知事代理警務課長。倉內部守。村田警察課長。鄭街長。及其他來賓。多數臨席。保甲役員全部出席。照豫定。九日石榴班。十日大北勢。順次舉式。俱極盛況。各開始原總長。中瀨知事。河村本社長。荒木臺銀理事。當局親發課長。西澤市尹。辜顯榮。林柏壽諸氏發起。來十五日頃。將開發會。

蔡法平氏歡迎會

滿洲國執政府首席祕書蔡法平氏。此次歸來。臺大館原總長。中瀨知事。河村本社長。荒木臺銀理事。當局親發課長。西澤市尹。辜顯榮。林柏壽諸氏發起。來十五日頃。將開發會。

汐止鐵路門
自動車衝及貨物車

臺北州七星郡土林庄土林百四十四番地施水木所有貨物自動車。北三〇八號。運轉手臺北市下奎府町二丁目十一番地鄭阿傳（年二十一）操縱。自基隆向臺北路途。十一日午前十時半。至七星郡汐止街茄苳脚二番地。擬首道路五堵門之時。忽有基隆發下列車四〇一號駛來。停車不及。自動車前部。進入線路內。衝及後圍車。車旅客十餘人。連轉手鄭阿傳。及助手方四三。年二十二。幸各負輕傷。貨車全然無事云

今澤正秋氏
長鶯歌庄

元臺北南署長今澤正秋氏。十二日。任海山郡鶯歌庄長。同日前庄長陳阿玉氏。任滿自解。該庄向分兩派。互相排擠。時聞種々謀浪。州郡當局。起用手腕家之今澤氏。勿論爲此之故。具見苦心云。

溪中浮埔不許擅墾
大南溪移民飢餓
大有命在旦夕之概

蕃澳郡大南澳溪。此數年。爲洪水汎濫。溪中浮出土地甚多。自臨海道路。下方及於海岸。約有八十甲。周圍統計。有二百餘甲。該地移民以外之窮民。有四十餘戶。爲非正式移住不得受移民組合分配土地。致無地耕作。生活大窘。不但無米可炊。且無家可住。該地有志憐之。種々救濟。至昨年春。幸該溪中浮出土地。乃於溪埔開墾耕作地。竝穿創茅寮。資耕夜宿。栽培蕃薯及落花生。以度生活。不意客年底十六日。有蔡許二人等謂該土地。全部是他貸下不許數十戶之窮民開墾。諸窮民不信。乃與計較。爭占開墾。遂被派出所巡查及分室。蕃部補探知。命各中止開墾。諸窮民以生存權難保。皆不之聽。蘇澳警察課接報。須藤砂察課長。特到現場。命各中止。竝令移住他處。諸窮民之不敢往取。惟有仰天長吁短嘆。坐以待斃。因此生死問題。該地蕃保正月四日。日曜午後二時起。日曜參拔生。徒勞無功。亦望一設往聽。入場無料。

今澤正秋氏
長鶯歌庄

元臺北南署長今澤正秋氏。十二日。任海山郡鶯歌庄長。同日前庄長陳阿玉氏。任滿自解。該庄向分兩派。互相排擠。時聞種々謀浪。州郡當局。起用手腕家之今澤氏。勿論爲此之故。具見苦心云。

萬華友親會
協議施米

萬華友親會。際茲蕭條年末。欲依例賑恤貧民。決定會員鳩金施米。來十二日午後七時。將假新公園新建發。協議實行方法云

北警察署
保甲協會

衛生組合總會

北警察署。保甲協會。竝北區衛生組合。昭和八年度總會。訂十二日午後三時。開于江山樓。總會終了後。午後五時。續在該處。開懇親會。

萬華友親會
協議施米

萬華友親會。際茲蕭條年末。欲依例賑恤貧民。決定會員鳩金施米。來十二日午後七時。將假新公園新建發。協議實行方法云

長老教學生
投身鐵道
自殺詳聞

既報岡山郡岡山庄前拳子人高場墟氏之弟高苦仁。年十九。現臺南長老教中學第二學年在學中。僅等生也。不圖客歲第二學期試驗後。突然精神異狀。夜間對同校舍監先生。述入學以來。受格別愛顧。眞堪道謝。但予自今不再受校。新爲原諒。於是即逃出校門。舍監怪其言行追跡不得。及天明徒步抵家。是朝同校即電達其致噬爲保護。以後稍見恢復。家人亦愁思稍展。詳料本月八日。再復異常暴烈。令人驚愕。即來計自殺。或嚙舌昏倒。或躍入池中。及切腹等。幸賴家人看護不忘。乃夜語欲往

轢斷右足
爲跳車者戒

原籍福州府閩侯縣南門外現住嘉義郡大林庄林子頭二番地。張德芳。年三十八。去九日午後三時半。在同所一二六新爲製糖工場西方約十三間地點。乘同社線列車。於進行中跳下。右足圓節被轢斷云。

中埔會計役
情死案續報

嘉義郡中埔庄會計役張文法。年二十七與雇舞妓陳氏杜梅。年十七情死一節。曩聞枝梅於客廳初旬。服毒死屍。當直接報。立刻檢查。驗結果。乃知其人。年末於嘉義市元町蘇萬店。自昨年十一月上旬起。至前。外三處。竊取豆類。粟。雜穀。慌値百餘圓。被發覺逃走中。九日午後五時。於嘉義署只野。邱。兩刑事發見。拘入司法室訊問中云。

新竹聯合商店
特等籤
六七四〇號

新竹內地人聯合商店之歲暮贈彩大廉賣。去十日上午九時半。假新竹俱樂部抽籤。當籤番號。發表如下。卽特等當籤六七四〇號。一等五八六七。二等三六六七。三等一一〇三一五六。二九四九。四三三〇。五八二一。以下略。

新竹家畜市場
十日開場式

新竹市立家畜市場之營業仲買人。經于十日。在新築市場內。舉開場式。首由高松市屬課家畜取引所開事項。次宗藤市助役。召集參業人訓示。終則諸來賓祝辭下午二時式畢。

捕逃走竊犯

東石郡朴子街小雞椰人前科三犯陳鍋。年五十三。自昨年十一月上旬起。至年末於嘉義市元町蘇萬店前。外三處。竊取豆類。粟。雜穀。慌値百餘圓。被發覺逃走中。九日午後五時。於嘉義署只野。邱。兩刑事發見。拘入司法室訊問中云。

墳墓改葬
告示改正

從來各州廳。若管內墳墓要改葬時。其州廳。當以自然廢墟。若在他四州三廳。爲轉住者。將同一事項。更轉載於各州々報及廳報。然自本年起。則改正利用登載于總督府報之公告欄。一括公告。有緣者。須注意之焉。

臺北北投間自動車
一往復徵收十錢
充爲道路鋪裝費之寄附

臺北。北投間道路鋪裝工設變更取消之場所。也通過是處之自動車。徵收車票實行至達負擔額之五千圓然徵收車票之時。若使自動車停車。則於交通上。深恐有碍。是故組合現正考究方法。○供認可時。開役員會。詳細磋商具體。對此。州保安課。若於交通上無阻碍。則不妨。故開此徵收案。不久應實施云。

新竹州立
農事傳習所
按明年開所

新竹州郡內務部長。日前出府。就創立新竹州立農事傳習所。昭內務局長及各郡守。有力者組織協贊會。以助斯會。並圖街面殖產局長。詳細說明。得諒解歸州。於是著手準備開設。按本年中。新築校舍。及實習地埤圳改修。昭和九年一月開所。右傳習所係養成半業農業專習學校。同補習學校生徒。使之更從事農業二年。年齡十八歲以上者年。使之入所。實地指導一年間又另設研究科。依同所卒業生希望。再入同科。授高等教育。以上皆注重養成農村中心人物。以藉指導地方農民云。

期米株式暴落
島米價崩

兩三日來。期米株式。暴落東新已落三十圓。日產已破百圓臺。亦落三十四內外。天非期已過。諸株今後定必相當整理。期米十一日前場雖持合。後場已布袋岡。岡同。

時評

○

本邦物價。比之各國。獨望絕色耶。

○

滿洲。上海兩事變。不直接交涉。利害已明。山海關事件。尙不鑑之前車。而猶兵。連續結。東洋大局無從安定矣。

○

本島地方自治制改革之際。然地方人所汲々要望者。則在以之爲中心。以行自力更生之道。即地方與產業之策。毋畏難而怒之。

○

島人男女情死。古雖有之。其數絕少。今也。情意蓬用惡用。一邊排逆。輒自輕生。誠移其有用之身。爲國爲民。繫於中外。不亦重於泰山乎。

○

世界經濟準備會議。列強提議四項。當以關稅問題。爲最重大。觀之近今各國關稅政策。大勢似趨開關。此後不改。世界經濟。安望絕色耶。

○

滿洲。上海兩事變。不直接交涉。利害已明。山海關事件。尙不鑑之前車。而猶兵。連續結。東洋大局無從安定矣。

○

本島地方自治制改革之際。然地方人所汲々要望者。則在以之爲中心。以行自力更生之道。即地方與產業之策。毋畏難而怒之。

○

島人男女情死。古雖有之。其數絕少。今也。情意蓬用惡用。一邊排逆。輒自輕生。誠移其有用之身。爲國爲民。繫於中外。不亦重於泰山乎。

岡山庄官民
組協贊會助之

岡山郡岡山庄。爲本月十五十六兩日。諸品評會。與

臺北州
統制州下產業組

東石郡職員
勸結業佃契約

東石郡爲圖對郡下農事組合。勸誘業佃長期契約締結。竝實際指導。茲由東石齋藤郡守。及森安庶務課長。其他係員。總出張勸誘。街庄別。督勵期日監督官。派遣職員如左。

朴子（九月至十四日）郡守廳務課長　森技手

六腳（同）同　呂技手

大保（同）同　陳技手

布袋（同）同　山崎技手

東石郡職員
出張各地
勸結業佃契約

東石郡爲圖對郡下農事組合。勸誘業佃長期契約締結。竝實際指導。茲由東石齋藤郡守。及森安庶務課長。其他係員。總出張勸誘。街庄別。督勵期日監督官。派遣職員如左。

朴子（九月至十四日）郡守廳務課長　森技手

六腳（同）同　呂技手

大保（同）同　陳技手

布袋（同）同　山崎技手

竹東
產組日程

竹東郡下產組。本年總會日程。橫山信組。十二日在役場。北埔信組十三日。在北埔劇場。

竹東
產組日程

竹東郡下產組。本年總會日程。橫山信組。十二日在役場。北埔信組十三日。在北埔劇場。

改架橋梁

竹東北埔間路。所架北埔橋。因客歲八月間。受雨害破壞。爾來兩地間自動車。交通斷絕。故由北埔庄。支出災害復舊工費。按本年二月末竣工。

苑裡
開役員會

苑裡庄信用組合。去七日開役員會於信組樓上。議決事項。一、剩餘金處分。二、擬定第二十三回信用程度。最高千五百圓。要更爲二千圓。四、貸付金擔保的整理。五、矣事任期已滿。欲行改選。午後四時散會。

保甲會議

苑裡庄昭和八年度。初回保甲會議。定來十二日。欲開於當庄信用組合樓上。

教會行事

苑裡基督教會。長老教會聖誕祝。將利用臘歷正月四日日曜午後二時起。日曜參拔生徒參觀。希望一設往聽。入場無料。

苑裡
開役員會

苑裡庄信用組合。去七日開役員會於信組樓上。議決事項。一、剩餘金處分。二、擬定第二十三回信用程度。最高千五百圓。要更爲二千圓。四、貸付金擔保的整理。五、矣事任期已滿。欲行改選。午後四時散會。

保甲會議

苑裡庄昭和八年度。初回保甲會議。定來十二日。欲開於當庄信用組合樓上。

教會行事

苑裡基督教會。長老教會聖誕祝。將利用臘歷正月四日日曜午後二時起。日曜參拔生徒參觀。希望一設往聽。入場無料。

臺中
視學磋商

張中州。訂來十四日。招集州下各郡市視學。於州會議室。開磋商會。一、昭和八年度行政。二、社會教化。三、國語講習會。四、五六年落成式前。各所開之件云。

兵器獻金

張中州管內協會。因鑒于時局重大化。本年停止恒例新春宴會

詩壇

勅題朝海　廖寒松

旭日曈曨出。遙來水不波。明霞光掩映。瑞靄影婆娑。仙島浮佳氣。神山照翠螺。金丸如倒落。玉鏡似新磨。零露通秘去。潛淵架電過。浪平千里靜。舟駛一直拖。筆試宸題詠。歡臨海宴歌。聖恩滂萬象。宇宙納融和

茶前酒後

×　×

雜產中之蜜。蜜製氷組合。已於去八日。在市發祭會。開創立協議會。因同業者間。各有利害關係。致議論百出。其體案。尙不能決議。

×　×

願此會。已發創設組合。最初之協議會。蓋網羅全島各庄場生產氷塊。協定價格。藉以防止年來之競爭。

×　×

但是各小工場。爲自己利益計。組織常夏俱樂部對立。若非有特別條件。則不加入。造至最近。漸見妥協。故有斯會之開。

×　×

然而常夏一邊之提案。有六條。其中若干二條之決議權。及第二條之組合長要大化。本年停止恒例新春宴會

南投
技術講習

南投郡農會。訂自來十七日起。至二十日四日間。於州農事試驗場。開病蟲害防治及苗代技術講習會。會員約二十人。實習場。選定場內。竝農會委託出。講師爲農會職員。當選有此種講習會。乃州下之首創者。自昭和四年至今。已續開四回。創此講習會原因。乃爲水稻增收之本。在來不知病蟲害防治方法。且苗代施肥。方法不善。往々秧苗過密。或秧苗缺調。捕秧後。發育不良。失收。常鄙卑陋及此。欲爲根本改善之云。

凸柑好評

南投凸柑。本日好評。本年凸臘。精農組合會員之力。實行移出於內地各處。且以周到之宣傳。故實得好評。現時該會接及各地推奬之函牘。已有數十通。咸美爲日本一。咸賞歎於外國種之「オレンヂ」。皆能淦完全。中盛絕不腐敗。又甘

詩壇

勅題朝海　廖寒松

旭日曈曨出。遙來水不波。明霞光掩映。瑞靄影婆娑。仙島浮佳氣。神山照翠螺。金丸如倒落。玉鏡似新磨。零露通秘去。潛淵架電過。浪平千里靜。舟駛一直拖。筆試宸題詠。歡臨海宴歌。聖恩滂萬象。宇宙納融和

雜詠

雪樵

天爛庭夜靜。清旭扶桑出。天爛庭夜靜。槎翅牛斗浪。神徒馬游搖。影浴咸池內。曙分赤城標。秦皇探日觀。徐福駐仙橋。析木青流經。蓬萊翠霧消。丹霞浮月闕。銀浪僅虹橋。吸代龍樂。暗空鵝梁聳。樓臺臨碧市。宮室獻岐銷。互古三山峙。群宗萬派朝。星槎雖杳渺。洋浩鵬鯤遙。

○

咸池日出滿天紅。海國安瀾慶大同。喜見四年新氣象。扶桑臣庶樂融々。

○

林新躬

百川來會朝紅日。極目江洋望太平。一例皇基長鞏固。千秋不聽怒濤聲。

英美滬水　十一日

英美滬水。十一日。

金塊行情　十日

上海金塊。

銀塊行情　十一日

上海銀塊。

對外滬水

十一日

大連現物　九九・四五錢

阿先物　一〇〇錢

十一日

營口現物　一二五・一二五

阿先物　一二六・一二六

十一日

安東現物　一二五・一二五

阿先物　一二六・一二六

十一日

倫敦現物　一六日午四分三

阿先物　一六日二六分三

十一日

紐育現物　二五日一三

阿先物　二六日六二

十一日

倫敦現金買　一決二九分一

紐育同　二〇銀比一六分五

同　一九銀比一四二分一

同　五〇錢

馬尼剌同　二五五圓

十一日

上海（英銀）一〇四錢

（日本銀）六十九錢

十一日

香港同　一〇四錢

廣東同　一〇四錢

十一日

汕頭同　一〇四錢

廈門同　一〇四錢

十一日

香港同　一〇八錢二分

廣東同　一〇八錢二分